大公報
Ta-Kung-Pao
123 Connaught Road, C
Hong Kong
督印人費彝民
評中國人民郵政登記認爲新聞紙類
廣東人民郵政管理局執照第十五號
第一萬八千七百六十號
今日出紙兩張半
零售港幣壹毫
每月本埠三元　外埠七元
地址　香港干諾道中一二三號
經理部電話　三七二二三
編輯部電話　三三九一二
電報掛號8778
廣州辦事處　惠吉西路二坊二號
電話：10972 11605
干諾道中一二三號有利有限公司承印

政協會議昨天繼續舉行
郭沫若報告知識分子的使命
陳叔通報告私營工商業改造

【新華社北京三十一日電】中國人民政治協商會議第二屆全國委員會第二次全體會議三十一日下午繼續舉行。

在今天的會上，中國人民政治協商會議全國委員會副主席、中國科學院院長郭沫若作了「在社會主義革命高潮中知識分子的使命」的報告，中國人民政治協商會議全國委員會副主席、中華全國工商業聯合會主任委員陳叔通作了關於資本主義工商業的社會主義改造的報告，中國人民政治協商會議全國委員會副主席、最高人民法院院長董必武作了關於肅清一切反革命分子問題的報告。

今天的會議從下午三時進行到五時五十五分。

上午，出席會議的委員和列席的代表會進行了分組討論。

會議將在二月一日繼續舉行。

人民日報社論指出
政協規模較前更大
增補委員包括專家及愛國華僑
社會主義革命中政協具有動員團結作用

【本報訊】據新華社北京三十一日電：人民日報三十一日發表社論，題爲「團結一心，建設祖國」，文內稱：

中國人民政治協商會議第二屆全國委員會第二次全體會議開幕了。這次會議比過去幾次會議的規模和範圍也更爲廣泛。這次會議補缺和增選的一百一十九名委員之中，包括了國內外享有盛名的年老科學家，工程界的新生力量，在工農業生產戰線上獲得最新成就的勞動模範，社會主義改造事業中的積極分子，還有海外愛國華僑和其他方面的代表。這次會議代表性的更加廣泛，表明了我們國家日益繁榮和興旺，說明着人民革命事業的不斷進展。過去曾經有人認爲，社會主義革命事業開始，政治協商會議將沒有存在的必要。這次會議再一次向他們作了相反的證明。我們正在從事一個偉大的事業，而偉大的革命事業必須有最廣泛的羣衆的參加和支持。在社會主義革命進程中，政治協商會議具有動員和團結廣大人民的不可代替的作用。

私營工商業合營後
上海工商界合家歡
小女兒題字慶賀爸爸當了積極分子
雨衣廠廠長夫婦倆不再是「各管各」

【新華社上海三十一日電】「我們的家庭生活現在變得融洽而愉快了。」這是最近在上海工商界中經常聽到的一句話。

在中國人民政治協商會議上海市靜安區委員會的一次會議上，祥生雨衣廠廠長何春棠興奮地說：「我的妻子王國英是個教育工作者，過去她對我說：『我們是黃牛角、水牛角，各管各。』現在我的企業公私合營了，我也可以逐漸鍛鍊成爲勞動者，我們夫婦也可以相稱了。」何春棠積極參加行業公私合營的工作以後，王國英對他的態度轉變了。這些天，何春棠常常工作到很晚，他的妻子總是一面做自己的工作，一面陪着他。

蔡雪瑰在她父親的竹行實行公私合營以後，她連忙和愛人邀請父母到她家裏吃飯，向他們祝賀。他們在一起的時候，老倆口還笑容滿面地說，在廣州工作的兒子也來信說要把小孫子送回來留在爺爺、奶奶身邊，讓老人家開開心。這樣的合家歡，幾年來還是第一次。過去他們一家人在一起的時候，父親常常發牢騷，兒子、女兒、女婿就和他頂嘴，常常幾個月不往來。

上海市出席全國工商界青年積極分子大會的代表、光華眼鏡公司經理張松坡，提出要在本年度內試製成功五種精密的光學儀器。他的母親、妻子都積極鼓勵和支持他把技術貢獻給國家。連剛學會寫字不久的小女兒，也歪歪扭扭地寫了一張字條：「爸爸，你當了工商界青年積極分子，我眞高興！」

麗華棉紡織印染廠總管理處經理唐君遠的妻子王文杏，最近在工商界家屬學習小組會上敘述了她和丈夫最開心的一件事。一月十八日晚上，王文杏開完工商界家屬代表會議回來，三個孩子已經睡覺了。桌子上放着他們寫給爸爸媽媽的一封信。孩子們寫道：「親愛的爸爸媽媽，我們爲了慶祝你們的企業走上公私合營的光明大道，向你們提出保證，要做到毛主席的『三好』號召，遵守學生守則，誠誠懇懇地學習，做好預習和複習，幫助家庭做好家務工作，減輕媽媽的負擔。當爸爸媽媽年老時，我們保證用自己的勞動收入供養你們。」五十多歲的王文杏老太太說：「我感動得眼睛都濕潤了。丈夫開完學習會議回來，我連忙把這個保證書拿給他看。他那股高興的勁頭，簡直沒法形容。我和他生活，這些多年，還很少見過哩！」

南國足球隊在京賽兩場
全隊已自上海飛到

【本報訊】據新華社北京三十一日電：由披錫齊領隊的南斯拉夫足球隊於三十一日下午由上海飛抵北京。中國體育運動委員會副主席蔡樹藩及其他著名運動員以及南斯拉夫駐中國大使館人員都到機場歡迎。

南斯拉夫隊預定與中國人民解放軍「八一」足球隊和全北京隊作友誼比賽。

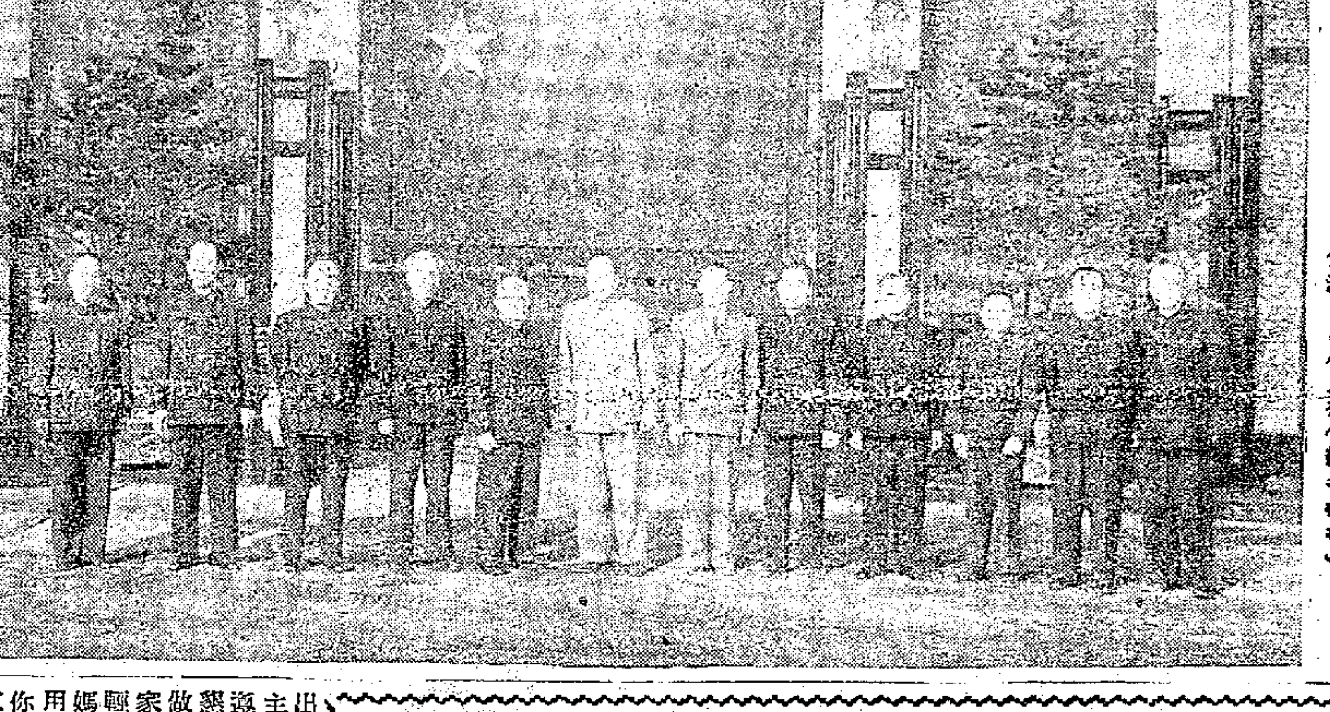

毛澤東主席接見孫德勝委員長　毛澤東主席在一月二十四日晚接見了越南民主共和國國民大會常務委員會委員長孫德勝。圖爲接見後合影。左起：張瀾、彭眞、郭沫若、劉少奇、孫德勝、毛澤東、黃文歡、周恩來、陳雲、鄧小平、王稼祥、余心清。侯波、呂厚民攝（新華社稿）

政治報告
周恩來
一九五六年一月三十日在中國人民政治協商會議第二屆全國委員會第二次全體會議上

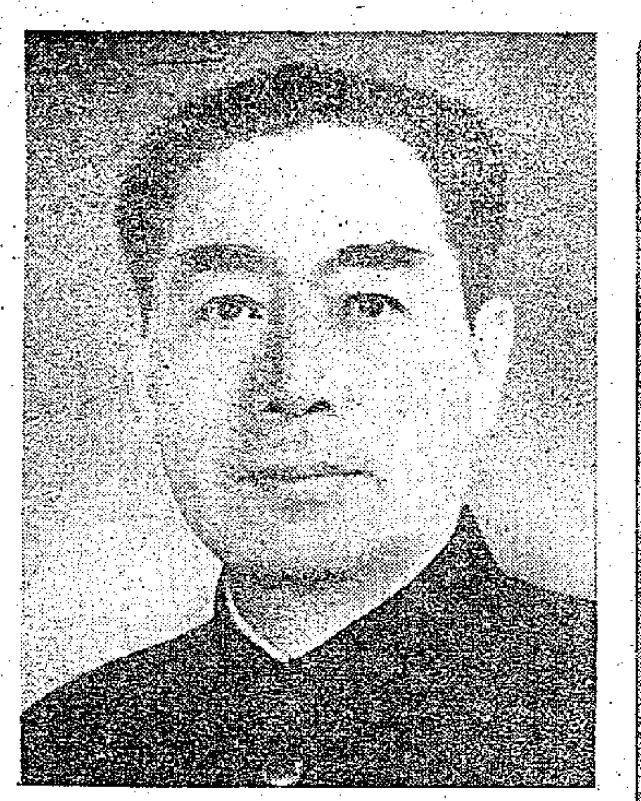

同志們、朋友們：

中國人民政治協商會議第二屆全國委員會第二次全體會議現在開幕了。這次會議原來準備在一九五五年第四季舉行，但是由於當時全國社會主義改造事業發展很快，大家都忙於工作，不容易抽出時間，因而推遲到現在。這也給我們一種便利，使我們現在可以比較容易地總結社會主義改造的經驗了。

這次會議除原有五百四十五位委員外，有一百十九位新委員，同時還有六百三十六位各界人士列席，共計一千二百九十人。這個事實表明，國際社會主義事業的前進，我國的人民民主統一戰線比以前更加廣泛、更加強大了。全國各方面的人士，看到我們偉大祖國的興盛，表現了空前未有的愛國熱忱，表現了空前未有的政治積極性和團結一致。這是值得慶賀的氣象。依靠全國各族人民和各界人士的團結奮鬥，我們祖國的各項事業一定會進行得更加順利，更加迅速。（熱烈掌聲）

我們的會議有六個報告。我的政治報告將首先說到目前的國際形勢，關於國內問題，我將側重於最爲大家所關心的幾個方面。

國際形勢有利於和平

就國際方面說，過去的一年是國際緊張局勢趨向和緩的一年。

在第二次世界大戰結束以後的年代裏，國際和平力量和國際戰爭力量進行了尖銳的、反覆的鬥爭。國際和平力量日益取得主動，保衛世界和平的隊伍已經發展和壯大起來。在這個隊伍裏，有以蘇聯爲首的社會主義國家，也廣泛地包括了世界上其他愛好和平的人民和國家。去年以來，主張和平共處、反對殖民主義的「萬隆精神」，主張和緩國際緊張局勢和用協商方式解決國際爭端的「日內瓦精神」，已經在全世界人民當中得到越來越多的支持。而美國侵略集團和它的追隨者繼續堅持的所謂「實力」政策，實際上也以戰爭進行恐嚇和訛詐的政策，已經不斷地遭受失敗，使他們自己日益陷入被動。從總的方面說來，目前的國際形勢是有利於世界和平，有利於我們的社會主義建設；不利於侵略集團的戰爭計劃和侵略政策的。

我國主張和平共處
願意改善中美關係
美仍堅持「實力」政策擴軍備戰
歷史與現實應使好戰分子清醒

第二次世界大戰以後，形成了以蘇聯爲首的和平、民主、社會主義陣營。十年來，我們社會主義陣營各國在各方面建設中的突飛猛進，使我們的力量得到不斷的壯大和鞏固。擁有九億人口、在歐亞兩洲大陸上連成一片的社會主義陣營各國，處於在任何情況下都可以互相支援的優越形勢，並且在互相之間建立了眞誠合作和兄弟般的友好關係。同社會主義陣營的這種欣欣向榮的迅速發展和內部團結日益鞏固的情況相反，以美國爲首的帝國主義侵略集團，卻經常爲危機所苦，內部矛盾越來越尖銳。社會主義陣營各國在建設中所獲得的輝煌成就和一貫堅持的和平共處政策，贏得了世界各國愛好和平人民的廣泛歡迎和支持。我們社會主義國家同一切願意保持和平的國家之間的友好關係，也日益發展。而帝國主義侵略集團所執行的侵略政策和準備戰爭的政策，卻遭到了愛好和平的各國人民日益堅決的反抗，使他們在世界上處於日益孤立的地位。

美繼續進行恐嚇欺騙

但是，美國侵略集團和它的追隨者卻不肯承認世界上已經發生的這一切變化。他們爲了追求壟斷資本的最大限度利潤和奴役世界，還是堅持他們的侵略政策和戰爭政策。爲了掩蓋他們這種政策的實質，美國侵略集團和它的追隨者不斷重複地捏造着一系列所謂共產主義威脅的謊言，進行恐嚇和欺騙。

不管美國侵略集團怎樣造謠，各國人民都知道：過去發動戰爭、現在還在準備新戰爭的，不是社會主義國家，而是帝國主義國家。社會主義國家一貫奉行的是和平政策，並且不斷爲鞏固和平、和緩國際緊張局勢和發展各國之間的友好合作而努力。誰都知道，我們社會主義國家堅決主張普遍裁減軍備和完全禁止原子武器和氫武器。在這一問題上，爲了達成國際間的協議，蘇聯作了眞誠的努力，並且同所有人民民主國家一起採取了實際行動；但是美國侵略集團和它的追隨者不但沒有作出相應的努力，反而從他們原來的立場上後退，以阻撓裁軍問題達成協議。社會主義國家堅決反對侵略性的軍事集團，主張用不排斥任何國家的集體安全體系來保證世界各國的安全和平。但是，美國侵略集團和它的追隨者卻狂熱地組織北大西洋公約、西歐聯盟、馬尼拉條約、巴格達條約等排他的侵略性的軍事集團，在別國的領土上廣泛地建立和擴充軍事基地。社會主義國家一貫主張用和平方法解決國際爭端，但是美國侵略集團卻推行着「戰爭邊緣」的恐嚇和訛詐政策。任何公正的人都能看到究竟是誰要戰爭，誰要和平。（下轉第二版）

朱副主席抵達華沙
薩瓦茨基親到車站迎接

【本報訊】據新華社華沙三十一日電：中華人民共和國副主席朱德，應波蘭國務委員會主席薩瓦茨基和波蘭部長會議主席西倫凱維茲的邀請，在一月三十日上午乘專車自布拉格抵達華沙。

上午十時半，朱德副主席所乘專車進入中央車站。朱德副主席下車後，就同前來歡迎的波蘭統一工人黨和政府領導人薩瓦茨基、西倫凱維茲、羅科索夫斯基等一一握手，並且接受了波蘭各界代表和中國留波蘭學生代表的獻花。

到車站歡迎朱德副主席的還有各國駐波蘭的外交使節。

車站前面的廣場上聚集了數以千計的華沙羣衆代表。廣場上舉行了盛大的歡迎大會。

當朱德副主席由薩瓦茨基的陪同登上講台時，會場上發起了熱烈的掌聲。羣衆高呼：「毛澤東萬歲！」「中波友好萬歲！」。

更正　昨日第三版刊登的「周總理關知識分子問題」報告欄中，第十一段最末四字「最低綱領」應爲「鬥爭綱領」。

縱橫談
大驚小怪

在中國人民政治協商會議上，周恩來總理宣告，我國大陸人民和台灣人民「有一種共同的愛國的責任，這就是除了積極準備在必要的時候用戰爭方式解放台灣以外，努力爭取用和平方式解放台灣。」

這句話一出，有些人大驚小怪起來了；彷彿中國人民要用戰爭方式來解放台灣，是絕對不能容許的；某些專門對華盛頓先意承歡的人，又在那裏努力「證明」台灣不是中國領土了。

這些人的說法，是徹頭徹尾地干涉中國內政。

外國管不着

台灣是中國的領土，中國人民一定要解放台灣，誰也沒有權來干涉。中國人民將努力爭取用和平方式解放台灣，因爲這是符合於中國人民的利益的。然而，如果不可能和平解放，中國人民就必須準備以戰爭的方式來解放台灣。無論用什麼方式，都是中國人民的內政，他國無權置一辭。

中國人民曾經以和平的方式解放北京，也曾經以戰爭的方式解放了南京；都沒有引起什麼國際緊張局勢。今後解放台灣，只要沒有外國出而干涉，不管用什麼方式，都不會引起什麼國際緊張局勢。

報國良機

反之，正是美國佔領了台灣，在台灣地區及中國大陸沿海進行海空軍的挑釁行爲，才引起了台灣地區的緊張局勢。顯然，只有美國停止侵佔台灣，停止阻撓中國人民解放台灣，停止向中國挑釁，才能和緩台灣地區的緊張局勢。

但是，同時，如果台灣能夠和平解放，也就將使美國失去一切干涉和挑釁的根據，使美國無法在台灣地區維持緊張局勢。台灣的和平解放，當然需要在台的國民黨軍政人員的合作的，這就爲他們提供了千載一時的報國良機；周總理指出，他們如果對和平解放作出貢獻，不但對祖國有功，而且也有貢獻於亞洲和世界的和平。

對他們說來，還是繼續追隨美國，自陷於絕境呢？還是憬然悔悟而受到人民的寬待呢？難道還不容易選擇嗎？

多麼寬大

周總理也提到海外的國民黨軍政人員，他們也同樣有投向人民的機會，可以回到大陸上來。

周總理特別宣告：不管任何人，也不管他們過去犯過多大罪過，凡是願意走和平解放台灣的道路的，都可以得到寬大對待，不究既往。

換句話說，在台灣和海外的國民黨軍政人員，無一例外，只要贊成和平解放台灣，就可以重新做人。這樣的寬大，的確是前所未有的。

容易的選擇

國民黨的軍政人員也是中國人，他們能一點愛國的良心也沒有嗎？

中國人和中國人，總是好商量的：即使以往有錯過，現在決心愛國，還是可以成爲中國人民的一分子，大家一樣。

但是，去做外國的奴才，卻做來做去是奴才，既要承主子的鼻息，最後還要替主子作犧牲品。

兩者之間，何去何從，難道還不容易選擇嗎？

施君玉

宋慶齡飛抵東巴
東巴基斯坦省督迎於機場
婦協主席獻花數百婦女歡呼

【本報訊】據新華社達卡三十一日電：中華人民共和國全國人民代表大會常務委員會副委員長宋慶齡一月三十日下午四點在中國大使韓念龍和夫人的陪同下到達東巴基斯坦首府達卡。

到機場歡迎的有六百多人。當宋慶齡走下飛機的時候，她首先受到了東巴基斯坦省督阿密爾·艾哈邁德和東巴基斯坦首席部長艾·蘇·阿·賽卡爾的歡迎。全巴基斯坦婦女協會東巴基斯坦分會主席斯·納·馬茂德向她獻了一個美麗的花環。幾百名婦女和女學生向宋慶齡歡呼。

宋慶齡在機場上向記者們發表談話說：「我相信東巴基斯坦人民同樣是中國人民的好朋友。我給你們帶來了他們的敬意；如果我這次訪問能夠促使兩國的關係更加密切的話，我的確將感到非常高興。」

宋慶齡在艾哈邁德省督的陪同下乘車到政府大廈。

【本報訊】據新華社喀喇蚩三十一日電：中華人民共和國全國人民代表大會常務委員會副委員長宋慶齡一月二十九日晚應邀在巴基斯坦電台發表廣播演說。她在廣播演說中對巴基斯坦政府和穆罕默德·阿里總理的盛情邀請，表示感謝。

宋慶齡接着談到中國和巴基斯坦「始終作爲和睦的鄰人相處」的悠久歷史，以及在現代時期中，在違反兩國人民意願的情況下，這種愉快的關係被阻斷的情形。她還表示同意巴基斯坦報紙評論所表示的意見，這就是兩國人民在解決它們各自面臨的社會經濟問題中，「可以互相從對方學習很多東西」。

宋慶齡最後說，從我和你們的總理、部長們和其他著名的公衆領袖的會談中，我得出了這樣的信念：巴基斯坦和中國之間的友誼將會而且必須加強。這不能不促進世界和平的事業。這一定會對我們兩國有所貢獻。

東埔寨傳出消息
西哈努克將訪華
俟訪菲律賓後即自金邊啟程

【路透社東埔寨金邊三十一日電】據接近東埔寨政府的通常消息靈通人士三十一日說：西哈努克親王業已接受邀請訪問北京及中國其他城市。

西哈努克於一日赴菲律賓作爲期七天的訪問，擬自菲律賓歸來之後，不久即飛北京訪問。

用後可知，可靠品質！

老牌　人造絲

凡人造絲上添附此商標即是在日本具有最大設備最新術的「旭化成工業」榮譽出品。該廠具有悠久歷史所出品ASAHI BEMBERG紗及織布而言，爲世界四大名廠製造之一，確保業盟主之地位。

購人造絲時請認明商標

旭牌　特級人造絲　各支均齊

ASAHI BRAND

人造絲

B75D	B120D
B250D	B150D
SD100D	B300D
MB120D	SD120D

BEMBERG紗

B20D	B30D
B40D	B60D
B75D	B100D
B120D	SD75D
SD120D	

歡迎接洽，向日本各大出口商函詢均可也

日本，大阪市北區宗是町一大阪大樓

日本，東京都千代田區有樂町三信大樓

旭化成工業株式會社

A527

ASAHI CHEMICAL INDUSTRY CO., LTD.　HEAD OFFICE: OSAKA BLDG., 1, SOZE-CHO, KITA-KU, OSAKA, JAPAN.

穗新合營廠店資產基本完成清點估價
各廠在春節前將掀起生產高潮

【本報廣州三十日專訊】廣州市最近實行公私合營的工商企業，至三十日止，已經基本完成了資產的清點估價工作。工業方面，十五個專業公司所屬的四千多家工廠都已經在資方自填自報的基礎上進行了覆查、行業評比和公私協商。商業、飲食業和服務業方面，已有五千九百戶的商店完成清點估價，大部分商店並且已經進行了行業評比。

在清點估價過程中，許多資本家在職工的積極協助下，都能夠主動認眞地做好自填、自報和全行業評比的工作。有些廠、店資方在自報時有個別偏高偏低的現象，在全行業的評比中也已經得到了改正。化學工業的最新廠有一部大型壓機，資方自估爲六成半新，但是同業的資本家都認爲估低了，經過大家研究、評比以後，評爲八成新。

在結束清點估價工作之後，工業方面的各個專業公司分別擬訂了春節前的工作計劃，積極進行經濟改組及人事安排的準備工作，在春節前動員職工掀起生產高潮，開展「生產、改造兩不誤」的勞動競賽，保證產量、質量、品種、規格不下降，按時完成生產任務。商業各行業日內正在進行對清點估價工作的覆查，同時分別採取措施做好業務經營工作，以保證春節供應。

港澳學生補習學校 本月四日起放寒假

【本報廣州三十日專訊】港澳學生補習學校於三十一日開始期考，二月四日試畢放寒假，二月中旬結束假期，二十日恢復上課。

港澳學生補習學校是去年九月開辦的，專招收前應投考高等學校未被錄取的港澳學生。去年暑期後進入該校補習的港澳學生，經過四個多月來的學習，一般成績均有提高，有的初入學時各科均不及格，現在已科科及格，有些科目還取得八、九十分的成績。該校在考試前，教師將各門功課的內容向學生作系統、全面的複習講解，並停課一週給學生複習功課，成績較差的學生並編成複習組，由教師再講解課文疑難問題，並輔導複習。寒假期間，該校學生大部份準備回港省親度假，回港通行證正在申領中，一部份留校學生準備到廣州近郊的名勝風景區遊覽，或者到農村參觀農業生產合作社等。

廣州華僑小學春季招插班生

【本報廣州三十日專訊】廣州華僑小學招收一、二、四、五年級春季插班生數十名。

該校現在共有小學生三百八十二人。因名額所限，今春只招插班生數十人。凡歸國僑生持有歸僑證明文件及有住穗保證人的證明文件，和持有僑務局證明的僑屬子弟都可於二月十五日持這些證明文件及體格檢查及格證明書，赴華僑新村華僑小學報名，同時參加入學考試。校方將根據投考生在入學試中的成績決定取錄與編級。

該校於二月十六至十八日舉行舊生註冊，於二月二十日開課。

華僑小學準備建築兩幢三層樓的新宿舍，共可容宿生約八百人。最近，一幢宿舍正在動工，估計五月間可落成。宿舍落成後，今年秋季，該校招收學生和寄宿生名額當可擴增。

兩艾會談第二日 英美續商中東問題
第一日公報說雙方對蘇策略一致

【路透社華盛頓三十一日電】英國外交大臣勞埃德和美國國務卿杜勒斯，三十一日早上在國務院會晤，對中東問題進行第二回合的討論。

【法新社華盛頓三十日電】這裏三十日宣佈，美國艾森豪威爾總統和英國艾登首相對於蘇聯過去幾個月來的策略已達成充分協議，公報說，英、美對中東問題仍存着若干小分歧。

英、美發言人說，在第一天的會議上討論了蘇聯方面政治領袖的變化，布爾加寧主席給艾森豪威爾的信，以及艾森豪威爾的答覆。他如歐洲一般局勢以及中東局勢都已討論過。發言人說，這次會談是一般性的。

【路透社華盛頓三十日電】白宮發言人說，英國首相艾登、外交大臣勞埃德與美國國務卿杜勒斯以及雙方顧問人員三十日下午舉行了兩小時的會談，討論包括阿拉伯—以色列糾紛和英國—沙特阿拉伯糾紛在內的中東問題。後來，艾森豪威爾總統也參加，繼續討論中東問題，發言人說，在三天的會議進行期間，將進一步考慮這個問題。

發言人強調說，對於蘇聯的策略和政略的估計，英、美是完全一致的。英、美的意見已經綜合在艾森豪威爾對蘇聯建議的答覆中。艾登三十日是在「伊麗沙白皇后號」郵船上舉行記者招待會說，這個答覆是「可欽佩的」。

活期有獎儲蓄 廣州三月開辦

【本報廣州三十日專訊】中國人民銀行廣州市分行定於三月一日開始舉辦「活期有獎儲蓄」。這種儲蓄在我國還是創舉，是根據廣大羣衆儲蓄能力日益提高的需要舉辦的。

這種儲蓄有「活期儲蓄」的便利，可隨時取款；另一方面又有得獎的機會和權利。

「活期有獎儲蓄」每三個月開獎一次，按存摺號碼對獎。得獎面很寬，每一千戶有二十八戶中獎。獎金是根據得獎儲戶存款多少計算的，頭獎得者得到的獎金與該戶在三個月內每天平均存款餘額相等，二獎獎金爲平均餘額的六成，三獎爲平均餘額的二成。例如：某戶第一個月存款三十元，第二月增加存款四十元（餘額爲七十元），第三月又增加存款五十元（餘額爲一百二十元）。則這個儲戶三月內每天的平均存款餘額爲七十三元三角三分。該戶如中頭獎即可得七十三元三角三分獎金。

汕頭造船廠訂貨多
訂單已經安排到五月份
將爲福建漁民造漁船十二艘

【本報汕頭二十六日專訊】地方國營汕頭造船廠爲適應漁業合作化擴大生產的需要，今年生產將有很大發展。目前，該廠造船訂貨已安排至五月份；第一季度中，除修理船隻外，將爲福建莆田、晉江、惠安等地漁民建造漁船十二艘，另製十五艘將於五月完成；並爲海南島運輸公司等單位製造運輸船四艘。造成船隻共可載重六百四十五噸。這批訂貨已陸續動工建造，其中運鳥糞的一百噸機動船一艘，春節前即可完工落水。

汕頭造船廠規模頗大，可同時製造七艘船。該廠自一九五四年四月建立以來，共造了大小非機動船二百八十九艘，機動船二十三艘，噸數共近三千噸。其中極大部分是爲海豐、潮陽、南澳等地漁民製造的。

該廠現正計劃把全部廠房改建爲鋅片上蓋，並添置木材堆放場、滾筒及蒸汽彎木等設備，增加工人數十名，以適應發展生產的需要。

法共宣佈支持摩勒

【法新社巴黎一月三十一日電】法國共產黨領袖杜克洛在議會中宣佈，法共將投票支持候位總理摩勒。杜克洛說，法共支持摩勒任總理，以便「使他有可能把他的諾言變成行動。」

【路透社巴黎三十一日電】法國社會黨領袖摩勒三十一日出席議會，請求授任他爲總理。

丹麥議會代表今夏訪問蘇聯

【新華社北京三十一日訊】據塔斯社莫斯科三十一日電：蘇聯最高蘇維埃聯盟院主席沃爾科夫和民族院主席拉齊斯，寫信給丹麥議會議長彼德森，邀請丹麥議會派代表團訪問蘇聯。

彼德森已經給沃爾科夫和拉齊斯寫了回信，信中表示，丹麥議會代表團希望在今年五月訪問蘇聯。

黃家駟赴蘇
參加蘇衛生部會議

【新華社北京二十九日電】應蘇聯衛生部邀請前往蘇聯參加蘇聯衛生部放射性同位素研究工作會議的中華人民共和國衛生部代表團一行四人，在黃家駟教授率領下，二十九日乘機離京赴蘇。

日本與南朝鮮正式恢復貿易

國際簡訊

▲坎培拉訊：澳洲聯邦政府勞工部邀請勞資雙方於二月二日會商，促使碼頭罷工獲得解決。

▲東京訊：南朝鮮正式通知日本：恢復兩國貿易。

▲大馬士革訊：據報載，蘇聯與以色列訂約，以石油交換柑橘一節，蘇聯大使館正式否認。

▲金邊訊：柬埔寨宣佈，該國駐西貢的代表處，終止執行其職務。

▲東京訊：日本今年接造輪船的外國定單，將佔總輸出額的五分之一。

▲墨爾本訊：墨爾本的澳洲羊毛生產者協會主席唐尼爾說，在目前說，人造羊毛是不會取代羊毛的地位而代之的，至少在兩三年內爲然。

印代表促擴大貿易
亞經會議貿易問題會議上
蘇聯代表聲明將增購亞洲貨物 並擴大對這些國家供應設備和機器

【新華社北京三十日電】據塔斯社加爾各答二十八日訊：聯合國亞洲及遠東經濟委員會二十七日會議開始討論貿易問題。

印度代表提請會議注意，認爲必須研究擴大貿易問題，並且由於某些國家在貿易方面正在實行歧視政策，提出了一項提案，其中指出促進貿易發展是切身重要的，並且指定在一九五六～一九五七年特別注意消除擴大貿易的障礙。緬甸代表團支持這項提案。阿富汗代表團對這項提案提出了一點補充，建議亞洲及遠東經濟委員會會員國給予沒有出海口的國家以進行自由過境貿易的可能。

蘇聯代表在發言中指出，聯合國亞洲及遠東經濟委員會地區各國的對外貿易有了某些改善，但是對中國的經濟封鎖政策和人爲地限制同人民中國貿易的做法以及美國的拋售剩餘農產品，妨礙了這個地區正常貿易的發展。他指出，對中國實行貿易禁運並沒有使中國受到損失，中國正在成功地發展自己的經濟，受到損失的是奉行違背新亞洲精神政策的那些國家。

蘇聯代表指出，蘇聯同亞洲和遠東許多國家所締結的經濟協定對鞏固和擴大這一地區的對外貿易有着積極的意義。根據這些協定，蘇聯準備在一九五六年增加購買亞洲及遠東各國所生產的商品，擴大對這些國家設備和機器的供應。蘇聯代表團希望亞洲及遠東經濟委員會秘書處加緊自己的工作，在委員會下次會議之前就消除阻礙這一地區國家貿易正常發展的種種障礙問題提出報告和建議。

蘇聯代表最後表示支持印度和印度尼西亞所提出的並經阿富汗補充的提案。

美助柬埔寨建立裝甲兵

【法新社金邊三十日電】柬埔寨從美國得到的軍事物資，其數量已足夠把第一偵察裝甲團的一個營裝備起來。

美國根據美柬軍事援助協定，已於三十日將這批物資移交柬方代表接收。

蘇日談判昨天續開

【路透社倫敦三十一日電】蘇日兩國三十一日在此間開始第十八次的會談。這次的會談是在日本駐英大使西村的私邸。

東京人口逾八百萬

【路透社東京三十一日電】東京市政府人口調查局三十一日宣佈，截至去年十二月一日止，東京人口已達到八百零四萬八千六百一十九人，比一九五四年同期增加了二十六萬四千四百九十七人。現在的人口中，男性佔四百一十三萬七千五百二十三人，女性三百九十一萬一千零九十六人。

哈馬舍爾德到孟買
讚揚印度維護和平

【法新社孟買三十一日電】聯合國秘書長哈馬舍爾德三十一日在此間宣稱：對於印度緩和世界緊張局勢的努力，他表示「欣然贊同」。他說對印度的和平努力，「全世界充分知道」。

【路透社孟買三十一日電】哈馬舍爾德三十一日從喀拉蚩來到孟買，他將轉往印度中部班加羅爾出席亞洲及遠東經濟委員會會議。

日官方說援助分兩種
蘇式援助獲得好評
美式援助引起受援國反感

【路透社東京三十一日電】據日本政府經濟審議廳發表的小册子透露：蘇聯在將經濟援助擴大到落後國家這件事情上，似乎比美國和其他「自由」國家成功得多。

小册子的名稱是「東西援助落後地區的要義」。依該小册子的看法：美國的援助儘管規模比蘇聯大，但是，在接受國家中美國招來的可能不是感激而是批評。

小册子特別批評美國用供應剩餘小麥作爲特別借款的援助方式。這種援助不僅受援者不能自由使用借款，而且他們知道施與國是要用傾銷剩餘糧食的方法來解決他自己的問題。

再則，落後地區別的糧食輸出國家，也將因美國傾銷剩餘糧食而使他們的市場縮小，從而對美國發生反感。

經濟審議廳的小册子說：反之，蘇聯的援助方式則最適合於接受國家的需要。

小册子引了蘇聯購買緬甸剩餘的大米以交換蘇聯的重工業機器和建設材料作爲例子。

小册子說：蘇聯允給埃及的貸款，可以埃及的原棉償付，而「自由」國家所建議的一筆貸款，卻須用現金償付，而且要付很高的利息。

小册子說：有人說蘇聯答允的援助終歸是不會實現的，這種說法簡直是荒謬。

國際鱗爪

只因孩子玩火柴 日本燒房八十座

▲東京訊：東京以北某地的一個農莊，有一個六歲的孩子，因爲玩火，燒掉了八十座房子，而且連鄰近的一個森林也幾乎燒光。事緣這一六歲孩子，在火爐邊擦自來火，劃了一根又一根，他用自來火去燒紙和木片，看看那樣東西燃燒得最快。可是，因此火種燃燒到門上；瞬息之間全屋着火，一時濃煙四起，燒了八十座房子，一發不可收拾。後來森林之火雖然撲滅了，但該農村的火則仍在燃燒。幸好倚未發現有死傷。

馬來迅雷殛學童

▲馬來亞中部加挑城訊：這裏附近的一間村學，有七個學童在暴風雨期內遭閃電擊斃。其中兩個男孩和一個女孩已被送入醫院，其餘四個孩子有傷。

東京大雪坍房子

▲東京訊：三十一日，東京有座房子給大雪壓倒，死二人，傷十三人。還有四人失蹤。

偷鷄不着蝕把米

▲新德里訊：有伊希哈克其人異想天開，一心想刮龍，他買了一頭九英尺長的鱷魚，把牠牢牢地綁在一張桌子上，任人參觀，有人打電話給虐待動物協會，動物協會便派人把鱷魚用救護車載了去。事情鬧到法院，結果這個刮龍者被罰款二十五個盧比（約合五元美金），眞是「偷鷄不着蝕把米」。

政治報告

周恩來

一九五六年一月三十日在中國人民政治協商會議第二屆全國委員會第二次全體會議上

（上接第一版）

美進行顛覆破壞活動

美國侵略集團對於很多國家明目張膽地進行顛覆活動，威脅着很多國家的安全。這個事實，原來許多不了解的人現在也了解了。美國侵略集團從來沒有停止對於社會主義國家進行顛覆性的所謂破壞活動。它至今還在叫囂着充滿血腥氣的所謂「解放」政策，妄想把人民民主國家的人民早已推翻了的腐敗的社會制度，和反動透頂的統治人物，重新強加在他們身上。美國侵略集團至今不承認中國人民所早已作出的選擇，而且還公開干涉中國內政，妄圖使用武力和武力威脅侵犯中國的領土主權，阻撓中國人民完成統一國家的事業。對於亞洲、非洲、中南美洲和世界其他地區的一切要求維護主權和獨立的國家，包括美國的同盟國家在內，美國侵略集團也從來不惜採用製造分裂和武裝政變的手段來進行顛覆活動。事實如此，美國侵略集團卻不惜顛倒是非，誣蔑社會主義國家進行顛覆活動。這種謊言是改變不了事實的。

我們相信，社會主義制度的優越性。但是，我們一貫認爲革命不能輸出。**我們主張不同的社會制度的國家和平共處和和平競賽，由各國人民自己選擇他們自己的政治、經濟制度和生活方式。**我們堅決反對使用武力或任何其他方法來干涉別國的內政，阻撓別國人民作出自己的選擇。中國同印度和緬甸一起倡議並受到蘇聯、南斯拉夫等許多國家支持的互相尊重主權和領土完整、互不侵犯、互不干涉內政、平等互利、和平共處的五項原則，就是我們這種主張的一個體現。

我國反對殖民主義

全世界都看到，**美國侵略集團不但竭力支持正在崩潰的殖民制度，而且它自己就是目前全世界最大的殖民主義者。**它竭力通過建立全世界的軍事基地網，建立軍事集團和所謂援助落後地區等辦法，擴大它自己的殖民統治，建立世界霸權。美國公開地把印度的果阿和中國的澳門說成是葡萄牙的「省」。美國在聯合國中一貫反對殖民地人民有民族自決權利。美國侵略集團已經成爲全世界殖民統治者的主要支柱。可是美國侵略集團和它的追隨者居然胡說什麼社會主義是「殖民主義的新形式」。社會主義制度同一個國家奴役和掠奪另一個國家的制度是根本不相同的。社會主義國家一貫支持一切被壓迫民族的鬥爭，堅決反對任何形式的殖民主義。三十多年來，蘇聯始終是世界各地被壓迫民族的最忠實的和最堅強的支持者。最近蘇聯國家領導人員訪問印度、緬甸和阿富汗的時候，最生動地表達了蘇聯對一些爭取和保障民族獨立的人民和國家的無限同情和支持。我們社會主義國家認爲，世界上一切民族和一切國家不分大小都應該是平等的，沒有優劣之分；各國人民都應該有自決的權利，而不受任何其他國家的奴役和掠奪。我們中國和其他一些社會主義國家都曾在歷史上處於殖民地和半殖民地的地位，並且就是在反對殖民主義的鬥爭中取得獨立的。擺脫了殖民統治的，不只有社會主義國家，還有由民族主義者領導的國家。**今後還必然會有更多的被壓迫的民族和國家，根據他們自己所選擇的道路，擺脫殖民主義的統治。這是歷史發展的必然趨勢，這是任何力量阻擋不了的。**

我國支持平等互利原則

美國侵略集團一貫地通過所謂援助落後國家來進行奴役和剝削。它借「援助」之名傾銷剩餘物資，從而奪取其他國家的市場，破壞其他國家的經濟。它使落後國家永遠處於原料供應地和工業品銷售市場的地位，以便對他們進行奴役和剝削。它通過所謂「援助」，要求受「援」國家割讓軍事基地，在軍事上、政治上和經濟上承擔對他們不利的義務，要求對「援助」的使用進行監督以便控制受「援」國家。所有這些，都不是什麼秘密。同美國侵略集團完全相反，社會主義國家在互相支援或者同其他國家進行經濟合作的時候所執行的政策，首先是互通有無。我們不強迫別的國家接受它們所不需要的或者它們自己有足夠生產的貨品。我們的政策的另一個特點是幫助經濟上不發達的國家發展本國的工業和取得經濟上的獨立。我們並且不向受援助的國家要求任何特權。不論我們所提供的是經濟上的或者是技術上的幫助，我們所根據的原則始終是平等互利和互不干涉內政。

美藉口反共進行掠奪

事實已經很清楚，美國侵略集團打着反對共產主義的旗幟，製造一系列的謊言，完全是爲了掩蓋它自己準備戰爭和進行侵略。毫無疑問，美國侵略集團是想把它的戰爭矛頭指向社會主義國家的。但是，由於社會主義國家的強大，美國侵略集團用盡了一切手段，包括武裝干涉和顛覆活動在內，經過多次的較量，都沒有得到任何好處，反而遭到了嚴重的打擊。因此，美國侵略集團實際上是在反對共產主義的藉口下，首先在它勢力能夠打進的地區進行擴張，侵犯這些地區各國的民族主權和民族利益，並且利用各種方式進行殖民主義的奴役和掠奪。這就不能不引起這些地區的人民起來爲反抗這種戰爭政策和侵略政策而鬥爭。而社會主義陣營的強大和這個陣營的和平政策的影響，加上許多民族獨立國家堅持和平中立政策所起的作用，更有力地鼓舞着他們的鬥爭。這種鬥爭的發展使得美國侵略集團日益陷於窘境。

亞非中南美民族運動

在亞洲、非洲和中南美洲蓬勃發展的民族解放運動，動搖了殖民主義在這些地區的統治，有力地阻止着美國侵略集團的政策在這些地區的實施。在東南亞，印度、緬甸、印度尼西亞、阿富汗等國家，已經擺脫了殖民地的地位，走上了獨立發展的道路。這些國家珍視他們已經取得的民族獨立，並且決心保衞他們的獨立和主權。他們譴責敵對性的軍事集團，反對戰爭威脅，他們堅持中立地位，要求各國和平共處。這些國家，特別是作爲世界大國的印度，在和平解決許多國際重大問題方面起着越來越大的積極作用。我們同他們已經根據和平共處的原則建立了友好關係，我們同這些國家在爭取和平和維護國際安全的鬥爭中正進行着多方面的合作。在非洲和中近東，以埃及爲首的阿拉伯國家，堅決維護他們的民族獨立，奮勇地抵抗帝國主義侵略集團破壞阿拉伯國家的主權和分裂阿拉伯國家的活動。最近，約旦人民反抗巴格達條約的鬥爭贏得了世界廣大人民的同情和支持。我們高興地看到，蘇丹宣佈獨立，並且參加阿拉伯國家的行列，進行共同的鬥爭。我們也願意看到，北非各國人民爭取民族自決的願望能夠得到實現。在亞非會議期間，我們同非洲和中近東的一些國家建立了友好的接觸。現在，我們同他們的關係又有了進一步的發展。**我們同情和支持亞洲、非洲和中南美洲一切爲爭取和保障民族獨立而鬥爭的人民和國家。他們的鬥爭是正義的，世界上沒有任何力量能夠阻止他們勝利。**他們的勝利將是對和平力量的加強和對戰爭勢力的打擊。

中泰的聯繫開始恢復

在這些地區也還有一些國家，它們幻想從加入侵略性的軍事集團或者追隨美國的侵略政策得到好處。但是，事實說明，參加侵略性的軍事集團，幫助帝國主義在這些地區製造分裂，最後只能使自己成爲帝國主義分而治之的犧牲品。把自己的民族利益委在美國侵略集團的戰車上，追隨美國的侵略政策，不可能保障自己的民族獨立，而只能使自己更加處於從屬的地位，不可能使自己在政治上和經濟上更加富強起來，而只能使自己更加貧弱。這些國家的人民和有遠見的政治家，日益強烈地要求走上另一條道路，那就是擺脫目前被束縛的困境，同這些地區的其他國家一起，爲爭取和平、保障民族獨立和發展各國間的友好合作而共同努力。**我們具有同這些國家友好的願望。我們高興地看到，中泰兩國人民之間一度中斷的聯繫，最近已開始恢復。我們願意根據萬隆精神同所有這些國家的領導人和人民接觸，以消除任何可能存在的隔膜。**

歡迎與西德建關係

重新武裝西德和日本是美國侵略集團備戰計劃中的一個重要組成部分。但是，不久以前曾經被本國的軍國主義分子拖入戰爭災難的德意志人民和日本人民，也越來越堅決地反對重新武裝起來替美國侵略集團打仗。德意志人民已經看到，美國侵略集團重新武裝西德的政策，不但威脅着德意志人民和歐洲各國人民的和平和安全，而且還阻撓德意志的統一，使西德長期處於從屬的地位。在德意志民主共和國，德意志人民已經用國家的形式把他們的民主和愛好和平的力量組織起來，爲實現德意志的和平民主統一而奮鬥。在西德，反對重新武裝、要求和平統一的力量也在增長。我們一貫認爲，德意志統一的問題應該在符合德意志人民的民族利益和歐洲安全的利益的情況下，由德意志人民自己解決。中國已經同德意志民主共和國結成了牢不可破的友誼。爲了和平和重新統一德國成爲一個愛好和平的民主國家，中國也歡迎同德意志聯邦共和國的關係正常化。

中日兩國政府應商談

戰爭結束已經十年，日本仍然處於被美國佔領的地位，受着各種奴役性的不平等條約和協定的束縛。在日本境內佈滿着美國的軍事基地和軍事設施。美國的禁運政策妨礙了日本同其他國家的正常貿易，使日本的經濟處於更加困難的境地。一直是獨立的日本民族現在在各方面受到美國的干涉和控制。這種情況已經使日本人民越來越不能容忍。最近以來，日本國內要求擺脫外國控制的運動有了巨大的增長。日本人民和有遠見的政治家日益主張執行獨立自主的政策，反對對美國侵略集團的追隨和屈從。他們反對外國軍事基地，要求禁止原子武器和氫武器。他們主張擴大同世界各國的聯系，首先是中日、蘇日關係的正常化。中國人民深切同情日本的困難處境，支持日本人民的獨立願望。我們同日本人民發展了政治、經濟和文化方面的聯系。我們根據和平共處的原則，一直在努力促進中日關係的正常化。中國政府曾經在去年八月十七日和十一月四日兩次向日本政府建議，由兩國政府對促進中日關係正常化的問題進行商談。我們感到遺憾的是，至今還沒有得到日本政府的答覆。**促進中日關係的正常化是兩國人民的迫切要求，中國政府再次建議兩國政府對這個問題進行商談。我們希望日本能夠執行獨立自主的外交政策，我們歡迎日本回到亞洲國家的大家庭來，同亞洲和世界各國和平相處，友好合作。**

願與奧地利和平合作

美國侵略集團的備戰和擴張政策，嚴重地損害了它的西方同盟國家的利益。這些國家由於參加了美國控制的軍事集團，而不能不擔負他們力所不勝任的軍事負擔，造成了經濟上越來越大的困難。同時美國的禁運政策嚴重地阻礙着他們正常的國際貿易。這就加深了他們經濟對美國的依賴。如果他們原來指望借助同美國的同盟，來保存他們在殖民地和勢力範圍方面的旣得利益的話，那麼，他們也應該看到，美國侵略集團正是利用這種同盟，來奪取他們的旣得利益。**美國的同盟國家的廣大人民，已經越來越不能容忍他們的國家追隨美國侵略集團的政策，他們已經在用行動表示出他們的反抗。最近法國大選的結果，就是一個生動的證明。在這些國家的統治階級中，也已經有越來越多的人，要求執行獨立自主的政策。**很顯然，許多資本主義國家要求擺脫美國控制的趨勢，還將繼續發展下去。這種趨勢符合有關各國人民的利益，同時也有利於世界的和平。芬蘭、瑞典、瑞士的中立地位，給它們的人民帶來的好處，越來越吸引着其他資本主義國家。奧地利決定保持永久中立，爲奧地利的和平發展開闢了道路。我們歡迎奧地利的中立地位，並且願意看到中國和奧地利的和平合作關係能夠建立起來。

願與美人民友好相處

美國侵略集團的擴軍備戰政策，在美國國內也引起了日益增長的不滿和反對。廣大的美國人民深感「實力」政策帶來的戰爭威脅。他們的生活條件不斷惡化，他們的民主自由權利受到剝奪。爲了改善生活條件，保衞民主自由，爭取和平和反對戰爭，美國人民展開了廣泛的鬥爭。這種情況不能不對美國統治集團內部發生影響。在美國統治集團內部，也有一些比較有遠見的人逐漸認識到，使用戰爭和戰爭威脅，或吹走向「戰爭邊緣」，頑固執行依靠「實力」的僵硬政策，只能使美國更加孤立。因此，他們要求在承認現實的基礎上採取比較清醒的政策。在美國工商業界中，也有不少人不滿意美國的禁運政策，而要求發展正常的國際貿易。這些都是值得歡迎的。**中國人民所堅決反對的是美國侵略集團所執行的擴軍備戰政策，和阻撓我國完全統一、敵視中國人民的侵略政策，但是，我們從來不敵視美國人民，同時，也不抹殺美國政府任何有利於和緩國際緊張局勢的行動。我們願意同美國人民友好相處。我們也願意改善同美國的關係。**

製新緊張即有新失敗

在世界廣大人民和各方面的強大壓力下，美國政府有時也不能不採取一些在客觀上有利於和緩國際緊張局勢的行動。但是，美國侵略集團不甘心看到緊張局勢眞正有所和緩。它害怕國際局勢的和緩，會降低擴軍備戰給壟斷資本帶來的利潤，它害怕國際局勢的和緩，會使它失去對其他國家的控制。因此，在每一次國際緊張局勢有了一些和緩之後，它就加緊製造緊張，阻撓局勢的進一步和緩。這就形成了世界人民要求和緩、美國侵略集團製造緊張的反覆鬥爭。由於世界人民已經越來越看透了這種不斷製造緊張來進行恐嚇和訛詐的陰謀，美國侵略集團就在每一次製造緊張之後，遭到新的失敗，處於更大的被動。

杜勒斯受一致譴責

美國侵略集團害怕和緩、製造緊張的事實，清楚地表現在美國國務卿杜勒斯最近發表的言論中。全世界人民都要求國際緊張局勢的進一步和緩，但是美國國務卿卻公開炫耀「戰爭邊緣」的政策，而且還吹噓這種恐嚇政策如何在朝鮮、印度支那和台灣地區發生過效力。有健全記憶的人都知道，朝鮮停戰的實現，恰恰是中朝人民在軍事上給予侵略者以沉重的打擊，和全世界愛好和平的人民在道義上給予侵略者以強大壓力的結果。朝鮮停戰以後，美國侵略集團又企圖用擴大印度支那戰爭的辦法，來重新製造緊張局勢。但是，越南民主共和國解放奠邊府的巨大勝利，粉碎了美國侵略集團的戰爭詭計，美國戰爭政策並沒有能夠阻止印度支那和平的恢復，卻使美國陷入完全的孤立。印度支那的戰火被撲滅以後，美國侵略集團又通過所謂「美蔣共同防禦條約」，公開以武力威脅，來干涉中國人民解放台灣和沿海島嶼，來維持和加劇由於美國侵佔台灣而造成的緊張局勢。但是，結果不是中國人民被嚇倒，而是中國人民解放了一江山島，迫使蔣介石集團撤出大陳和南麂。這就完全戳穿了美國侵略集團的訛詐。美國侵略集團不甘心這一系列的失敗，還在繼續阻撓朝鮮的和平統一，破壞日內瓦協議在印度支那的實施，加緊在台灣地區的軍事活動，竭力企圖保持遠東的緊張局勢，繼續執行所謂「戰爭邊緣」的政策。但是，全世界人民包括美國人民在內，對於美國國務卿這種恐嚇詭計的一致譴責，雄辯地證明了美國侵略集團的戰爭訛詐政策的破產。

我們認爲，戰爭訛詐政策解決不了任何問題，亞洲和世界各項懸而未決的問題仍然應該通過協商求得解決，有關各國應該繼續採取措施促進國際緊張局勢進一步的和緩。

遠東會議、日內瓦會議

中國已經提出，現在仍然主張召開有亞洲國家廣泛參加的遠東會議，來協商解決朝鮮的和平統一問題。

日內瓦協議關於就越南全國選舉進行協商的規定遭到無理的破壞，越南國際委員會的工作受到橫暴的阻撓。坐視這種情況繼續下去，將帶來極其嚴重的後果。**中國建議重新召開有關印度支那問題的日內瓦會議，保證日內瓦協議在越南的實施，**並且認爲，這一會議應該邀請越南國際委員會的三個國家——印度、波蘭、加拿大參加。

美仍阻留學生回國

關於和緩和消除台灣地區的緊張局勢問題，我願意談一談自從一九五五年八月一日起在日內瓦舉行的中美兩國大使級會談。

中美兩國大使級會談的第一項議程是雙方平民回國問題。中國對於這個問題從一開始就採取解決問題的態度，並且在協議達成以後實事求是地執行協議。但是，美國政府即使是在協議達成以後也沒有放棄它阻撓中國僑民回國的種種威脅和迫害的手段。美國政府迫使他們申請作爲「政治難民」，申請在美國「永久居留」，甚至規定他們必須取得「台灣入境證」，企圖完全剝奪他們回國的權利。

美國這種嚴重違反協議的情況是不能容許的。所有在美國的中國人，即使被迫申請作爲「政治難民」，被迫申請在美國「永遠居留」，或者被迫領取「台灣入境證」，他們的回國權利也絲毫不應該受到損害。如果他們回國遇到任何阻礙，他們完全有權要求中國政府或者印度駐美大使館協助。美國政府如果繼續對他們進行威脅和迫害，就必須承擔破壞協議的全部責任。

禁運與中美外長會議

中美兩國大使級會談的第二項議程是雙方有所爭執的其他實際問題。中國在這一項議程下提出了禁運問題和準備更高一級的中美談判問題。美國拒絕對這兩個議題進行實質性的討論，卻要求發表中美雙方放棄使用武力的聲明。中國並不反對發表這一聲明，事實上，中國一貫主張用協商方法解決中美兩國之間的爭端而不訴諸武力。但是，由於美國已經使用武力侵佔了中國的台灣，中美雙方關於放棄使用武力的聲明，就必須導致美國已經使用了的武力的解除，而不容許造成美國侵佔台灣的合法化。

中國政府認爲，要實現中美兩國不使用武力的原則，必須舉行中美外長會議，來解決和緩和消除台灣地區緊張局勢的問題。

（下轉第三版）

政治報告

周恩来

（一九五六年一月三十日在中國人民政治協商會議第二屆全國委員會第二次全體會議上）

（上接第二版）

我不能同意美拖延會談

可是美國在會談中所表示的態度說明，它提出放棄使用武力問題的目的，並不是爲了導致台灣地區緊張局勢的和緩和消除，而是要鞏固和加劇台灣地區的緊張局勢。美國在它提出的中美雙方聲明草案中，竟提到美國要在中國的領土台灣行使所謂單獨或集體的自衛權利。台灣是中國的領土，只有中國才能在台灣行使自衛的權利。美國的目的顯然是要在所謂「自衛權利」的藉口下，繼續保持在台灣地區已經對中國使用了的武力，同時還企圖使中國承認美國侵佔台灣的合法化，以便繼續利用蔣介石集團，造成所謂「兩個中國」的形勢。美國這個目的是中國在任何情況下都不能同意的。中國的立場非常明確，**中國願意繼續爭取會談達成協議，但是中國不能同意會談長此拖延，使台灣地區的緊張局勢不能獲得解決。**

亞太國家應簽和平公約

爲了實現亞洲和太平洋地區的集體和平，中國政府願意重申它在一九五五年七月三十日提出的主張，**亞洲和太平洋地區的國家，包括美國在內，應該簽訂一個集體和平公約，來代替目前存在於這個地區的對立性的軍事集團。**中國願意同一切有關國家爲實現這一主張而共同努力。

在這裏應該特別提到，蘇聯政府最近向美國政府建議簽訂蘇美友好合作條約。這是蘇聯繼日內瓦四國政府首腦會議以後，爲和緩國際緊張局勢而作的又一巨大努力。中國完全支持蘇聯的這一建議。令人遺憾的是，美國當局很快地就拒絕了蘇聯的建議。蘇聯和美國之間關係的改善密切地關係着世界的和平。蘇聯爲此而提出的新建議，完全符合世界廣大人民的迫切要求，決不是輕率的拒絕所能抹煞的。

和平陣營加強團結

同志們、朋友們！目前國際局勢走向和緩的總趨勢，是美國侵略集團阻擋不住的。但是我們也應該看到，美國加劇國際緊張局勢的政策並沒有改變，它還堅持它的所謂「實力」政策，並且繼續加緊擴軍備戰。因此，我們在爭取緩和國際緊張局勢的同時，也要估計到美國侵略集團進行戰爭冒險的可能性。爲此，我們必須繼續加強國防，壯大我們的力量，在這裏有決定性意義的就是加速進行社會主義改造和社會主義建設，提早和超額完成第一個五年計劃。同時，我們要進一步發展和鞏固社會主義陣營的團結和合作。蘇聯和歐洲人民民主國家去年五月在華沙締結了八國友好合作互助條約，最近又在布拉格召開了這一條約參加國的政治協商委員會會議，這對於加強他們之間的團結，對於維護他們本身的安全和歐洲和平，都有着極重大的意義。中國人民將永遠同蘇聯和各人民民主國家站在一起，任何力量也破壞不了我們之間的團結和友誼。我們也要加強同一切愛好和平的國家和人民的團結，開展同世界各國的友好來往和各方面的聯系，積極支持世界各國人民的和平運動，同美國的侵略政策和戰爭政策進行堅決的鬥爭。（全場響起了暴風雨般的掌聲）

侵略者如挑戰必遭失敗

我們相信，**在社會主義陣營各國日益強大和世界人民日益把保衛和平的事業掌握在自己手裏的情況下，侵略集團的戰爭冒險是能夠制止的。另一方面也應該指出，我們要求和平，但是，如果國際侵略集團把戰爭強加在我們頭上的話，我們也並不懼怕戰爭。**兩次世界大戰都沒有替發動戰爭的國家帶來好處。第一次世界大戰的結果，世界上出現了第一個社會主義國家；第二次世界大戰的結果，在歐洲和亞洲又出現了一系列的社會主義國家和許多由民族主義者領導的國家。**如果侵略集團敢於發動第三次世界大戰，那麼可以斷言，失敗的將不僅是這一個或那一個帝國主義國家，而是整個帝國主義體系。**（熱烈鼓掌）**歷史的教訓和目前的現實應該使好戰分子清醒一些了。戰爭和戰爭威脅是永遠嚇不倒中國人民的。**（熱烈鼓掌）**中國人民將堅持不渝地爲繼續和緩國際緊張局勢和鞏固世界和平而努力。**

兩條路線誰佔上風
社會主義勝利已定
十五年長遠規劃擬訂中

國內正處在改造高潮

關於我國目前國內狀況，它的特點正如毛澤東主席所說的，是「處在偉大的社會主義革命的高潮中」。（熱烈鼓掌）

全國人民奔向社會主義，到處都出現一片歡欣鼓舞的景象。（鼓掌）全國幾萬萬農民行動起來，響應中國共產黨和毛主席的號召，實行農業合作化，掀起了農業的社會主義改造的高潮。（熱烈鼓掌）全國手工業的合作化和資本主義工商業的全行業公私合營也跟着進到了高潮。（熱烈鼓掌）在北京、上海、天津、瀋陽、重慶、西安、武漢、廣州等大城市，資本主義工商業的全部公私合營、手工業的全部合作化和幾個郊區農業的合作化已經陸續實現。（熱烈鼓掌）我國發展國民經濟的第一個五年計劃的第三年任務已經勝利完成。（熱烈鼓掌）在全國的社會主義革命的高潮中，我國工人階級的勞動積極性空前地高漲着。全國工人羣衆正在爲超額完成一九五六年計劃和提前完成第一個五年計劃，進行廣泛的社會主義競賽。（全場響起了暴風雨般的掌聲）同時，徹底肅清反革命分子的鬥爭已經在機關內和社會上有步驟地展開。（鼓掌）馬克思列寧主義的學習運動也正在廣泛地發展。（鼓掌）所有這一切，都反映着全國人民的社會主義積極性正在空前高漲。（熱烈鼓掌）我們有理由相信，我國發展國民經濟的第一個五年計劃將要提早和超額完成，我們國家在完成過渡時期的總任務方面，也將獲得更可靠的保證。（全場響起了暴風雨般的掌聲）

農業改造能提早完成

現在可以清楚地看到，農業的社會主義改造能夠提早完成。到一九五五年十二月底爲止，全國農業生產合作社已經增加到一百九十多萬個，入社農戶達到七千多萬戶，已經佔全國農戶總數的百分之六十以上。**再有一九五六年一年，就可以基本上完成半社會主義的農業合作化。然後再經過兩年，即到一九五八年，就可以基本上完成全社會主義的農業合作化。**（熱烈鼓掌）

我國農業合作化已經有相當長的歷史。它經過三個發展步驟。早在中華人民共和國成立以前，在許多革命根據地中，就大量地出現了帶有社會主義萌芽的農業生產互助組，在個別地區已經產生了半社會主義的農業生產合作社和完全社會主義的農業生產合作社。現在，我國農業生產合作社還處在它的初級形式和由初級形式向高級形式過渡的時期，而農業生產互助組已經絕大部分地進入了初級社。不難了解，農業生產合作社由初級社升高級社是一個必然的趨勢。只要如全國農業發展綱要（草案）所規定的升社的各項主要條件都具備了，農民們就會自然而然地要求改變這種生產資料的半私有制，以便進一步解放生產力，使生產獲得更大更快的發展。

農業發展綱要草案

面臨着全國農業生產合作化的高潮和它正在引起的全國農業生產的高潮，中共中央政治局提出了一個關於一九五六年到一九六七年全國農業發展綱要的草案，向全國各級黨的組織和工人、農民、科學家、各界愛國人士徵求意見。

對於這個草案可能有兩種擔心：有的人可能認爲這個草案所規定的指標保守了，擔心會束縛了農民增產的積極性；也有的人可能認爲這個草案所提出來的任務太大了，擔心農民的「負擔」過重了。我想，第一種擔心是不必要的，因爲這個草案是目前我們發展農業的最低綱領；如果在實踐的過程中，由於整個國民經濟的發展和廣大農民積極性的發揚，提前和超額完成了這一計劃，那正是我們要爭取的目標。

關於第二種擔心，我們可以簡單地考察一下農民的力量。現在全國有將近一億二千萬農戶，每戶如果按一個半勞動力計算，全國就有一億八千萬個勞動力。按照農業發展綱要的要求，每戶一個男勞動力一年做二百五十個工作日，一個女勞動力一年做一百二十個工作日，合計每戶一年就有三百七十個工作日，全國一年就有四百四十四億個工作日。農民直接用於田間的勞動，大約佔他們全部工作日的三分之二。這樣，全國農民每年就還有一百四十八億個工作日，可以用於其他各項增產措施和政治、經濟、文化、教育、衛生等項工作。同時，隨着農業生產的發展，合作社農民的收入將大大增加，合作社的公共積累也將日益擴大，這就有可能將一部分資金投入農業的基本建設，創造擴大再生產的條件。在全國農業合作社大發展和農業增產的條件下，如果每個男女勞動力一年的工作日能夠達到農業發展綱要規定的指標，那麼，每個農戶每月就可以有三十元到六十元的收入。因此，資金的來源也不會有多少困難。

當然，要完全實現這個農業發展綱要，還必須進行很多科學研究工作，還必須全國各界的通力合作和各部門的互相配合。我們相信，在座的各位在完成這個偉大任務的鬥爭中也一定不會吝惜貢獻出自己的力量。（熱烈鼓掌）

手工業明年改造完成

我國手工業的社會主義改造的高潮也已經開始到來了。到一九五五年十二月底爲止，全國已有手工業合作社七萬多個，社員二百多萬人，約佔手工業從業人員七百八十五萬人的百分之二十五強。再經過兩年即到一九五七年，就可以基本上完成手工業的社會主義改造。

我國手工業是很發達的，在國民經濟中佔有重要地位。它們是現代工業的有力助手，在爲國家和人民的需要服務方面起着積極的作用。手工業的生產比農業集中，商品性大，改變所有制比較容易，廣大手工業勞動者走社會主義道路的積極性也很高。因此，完成手工業的社會主義改造和技術改造的時間，可能而且應該比農業稍快一些。

同時，我們也要注意到，我國手工業有經營分散、散佈面廣、行業複雜、一般技術落後、社會經濟性質不同等特點。因此，在進行社會改造和技術改造的全面規劃的時候，不僅要使它的規模和速度同農業和資本主義工商業的改造的規模和速度相適應，而且更重要的是必須掌握手工業的各種不同的複雜情況，正確地執行對手工業的社會主義改造的政策。在手工業勞動者組織起來以後，要充分利用地方原料，利用廢品廢料，增加產品品種，提高產品質量，降低生產成本，生產更多更好更符合國家和人民需要的產品。應該注意保持過去手工業者十分關心他們自己的產品質量和市場銷路的優點。在合作化以後，凡是不宜於集體生產的，就應該保持分散生產的形式。對於手工業的產品，國家只能將那些適合於由國家包銷的產品，進行加工訂貨，大部分產品還應該由手工業合作社或者手工業者根據原有的市場聯系和新的市場需要，自己推銷，還應該注意某些手工業在手工藝方面所具有的特殊性質和歷史傳統，在合作化以後，必須使它的工藝水平更加提高，優良的歷史傳統能夠保存下來並且得到發揚。有些特殊好的手工業和手工藝業，如果一時不易組織合作，就讓他們單幹；如果在加入合作社後，一時難於調整，就讓他們原封不動，待摸清情況後再行調整。總之，手工業在改造以後，品種只許加多，不許減少；貨色只許更好，不許變壞；技術只許提高，不許降低。同時，更應該注意把手工業的供銷計劃盡可能地納入國家的首先是地方的工業計劃之內，防止由於改造而使生產脫節。只有這樣，才能夠積極發揮手工業對於現代工業的助手作用，才能夠表現出社會主義制度的優越性。（鼓掌）

私營企業改造入新階段

在農業合作化迅速發展的影響下，我國資本主義工商業的社會主義改造也進入了一個新的階段，就是在一切私營企業中分別在各地區實行按行業的全部公私合營的階段。**到一九五五年十二月底爲止，資本主義大型工業以產值計算，已有半數以上實行公私合營；資本主義商業以營業額計算，已有百分之三十以上實行公私合營。進入一九五六年以後，全國大中城市就都掀起了資本主義工商業的社會主義改造的高潮。**

在一切私營企業中實行按行業的全部公私合營，這是國家資本主義的高級形式，這是資本主義所有制過渡到社會主義所有制的有決定意義的一個步驟。我們國家自成立以來，就開始採取國家資本主義的各種不同形式，對資本主義工商業進行社會主義的改造。但是，由於這些改造大部分還是採取國家資本主義的初級形式，例如加工、定貨、統購、包銷、經銷、代銷等等，對於資本主義生產關係的改變還不很大，私營企業中的生產力就仍然受着舊的生產關係的束縛。隨着國民經濟的有計劃的發展，隨着社會主義經濟的優越性的發揚，資本主義企業中的生產力和生產關係的矛盾就特別突出地暴露了出來。現在實行按行業的全部公私合營，由國家按照國民經濟計劃的要求，對各行業進行有計劃的企業改造，並且主要地採取定股定息的辦法來處理資本家的生產資料所有制，這樣，資本主義生產關係就基本上改變了。剩下的只是給予資本家以一定的股息了。

中國民族工商業者所以能夠這樣踴躍地接受社會主義改造，中國共產黨和國家的政策起了決定的作用。人民政府大力地優先地發展了社會主義經濟和合作社經濟，同時採取了一系列的步驟，使資本主義經濟一步一步地變爲受國家管理的、受國營經濟領導的、受工人階級監督的國家資本主義經濟。隨着社會主義經濟的繁榮滋長，隨着私營企業內積極要求實現社會主義改造的工人店員羣衆的督促，隨着農業社會主義改造的迅速發展，民族工商業者也日益覺悟到在中國不可能走資本主義道路，而只能接受改造，通過和平轉變，走社會主義道路。我們國家所採取的對資本主義工商業的社會主義改造方案，也是民族工商業者能夠接受的，因爲國家在處理資本主義所有制上面，還給這些工商業者以一定時期的股息，同時，在全行業的公私合營中，還進行全面的人事安排。**這樣，就使民族工商業者看到，在將來資本主義所有制完全消滅以後，他們的工作和生活是有充分保障的。在政治上，我們國家不僅給民族工商業者以選舉權，而且積極地向他們進行思想教育，使他們懂得必須遵照社會發展規律才能掌握自己的命運，並且幫助他們自覺地實行自我改造，以便由今天的剝削者變成明天的勞動者。**（熱烈鼓掌）

中小型工商業戶的改造

應該指出，目前正在全國展開的私營工商業的社會主義改造的高潮，還只是進一步深入改造的開始。我國除了大型的私營工商業戶以外，有幾十萬分散的中型的和小型的工商業戶，在這樣短的時間內，只能首先在法律上批准公私合營，在合營以後，還有清產核資、經濟改組、企業改造、生產安排和人事安排等等一系列的工作要去認真地進行和完成。在進行這些工作的時候，必須十分注意不要輕易改變原有企業的經營管理辦法，並且必須善於保存原有經營方法中一切好的經驗，作爲歷史遺產加以繼承和發揚。對於數量極大、分佈極廣的小商店，在合營以後，應該還實行代銷和經手銷貨的辦法。代銷也可以做爲公私合營的一種形式，因爲它的貨源主要是由國家供應的，進銷計劃是國家批准的，企業是專業公司領導的，而手續費又類似社會主義企業的計件工資制度。對於那些分散的肩挑小販，不要急於改變他們的經營方式，因爲這種經營方式對人民是方便的，也是受人民歡迎的，應該在長時期內將它保留下來。總之，我們對資本主義工商業進行改造的基本目的是爲了改變生產關係，解放生產力，它的最終表現是生產的發展和提高。因此，在實行合營的過程中，最重要的問題是保證生產和營業的正常進行，絕不允許在生產和經營上發生混亂現象，造成國家和社會財富的損失。合營企業的職工、工程技術人員和工商業者，必須注意保持原有的好的品種、貨色和質量，決不許可不經領導機關批准，隨意併廠併店和調整商業網，輕易改變服務制度和人事制度。應該在中央和地方統一的領導和安排下，有計劃有步驟地進行各方面的改革工作，以保證社會主義的改造工作能夠繼續健康地向前發展。希望到會的各有關方面的委員，分別向廣大職工、工程技術人員和工商業者講清楚這些道理，協助政府做好這一工作。（鼓掌）

和平過渡的保證

以上所說的農業、手工業和資本主義工商業的社會主義改造的狀況，表明我國在進行社會主義革命也就是進行社會主義改造的途徑上，已經向前邁進了一大步。可以說，**在社會主義和資本主義兩條道路的鬥爭中，勝負已經被決定了。**（經久不息的熱烈鼓掌）這正如毛澤東主席所說：「目前我們國家的政治形勢已經起了根本的變化。」（經久不息的熱烈鼓掌）

馬克思列寧主義早就指出過，在工人階級領導的政權下，資本主義制度有可能通過和平的道路過渡到社會主義制度。我國人民的實踐光輝地證實了這一可能。（鼓掌）日益鞏固的工人階級領導的國家權力，日益強大的以工農聯盟爲基礎並有民族資產階級參加的我國人民民主統一戰線，以及其他有利的國際條件，這一切都是我國能夠和平地過渡到社會主義社會的條件和保證。

說到我國社會主義改造事業在最近時期得到特別迅速發展的原因，那麼，除了應該指出這是過去六年來我國人民在中國共產黨和政府的領導下所進行的各項工作的綜合結果以外，還應該特別指出，這是同最近時期中共中央在各方面工作中進行了反對右傾保守思想的鬥爭分不開的。廣大的人民羣衆的社會主義覺悟性已經日益成熟，但是右傾保守主義者卻看不到這種積極性，壓制這種積極性。在掃除了這種障礙以後，社會主義改造運動就迅速地發展起來，像潮水一樣，奔騰前進，超過了一切原有的預料。所以毛澤東主席說：「大約再有三年的時間，社會主義革命就可以在全國範圍內基本上完成。」（長時間的熱烈鼓掌）

工業化加速發展

社會主義改造事業的規模和速度，既然大大地超過了第一個五年計劃所規定的指標，這就爲我國社會主義工業化的加速發展和國民經濟的新的高漲提供了有利的條件。

我們已經勝利地完成了第一個五年計劃的第三個年度計劃。根據現有統計材料，一九五五年的工業總產值超額完成了計劃，比一九五二年增長百分之六十二。一九五五年的農業生產得到了空前的豐收，糧食產量達到三、六五零億斤，比豐收的一九五二年增產了三七二億斤；棉花產量達到三、零零六萬擔，比豐收的一九五二年增產了三九六萬擔；糧食和棉花兩類主要的農作物，在一九五五年都比中國歷史上的最高年產量超過了很多。一九五五年的基本建設也取得了很多的成績，特別是在節約方面的成績更加顯著。一九五五年的其他經濟事業和科學、文化、教育、衛生等事業也有了相應的發展。

一九五六年將是我國的國民經濟特別活躍和趨於全面高漲的一年。根據初步擬定的一九五六年的計劃，同一九五五年相比，工業總產值將增長百分之十八點六；農業中的糧食產量將增長約百分之九，棉花產量將增長約百分之十八；基本建設投資額將增長百分之六十左右；其他經濟事業和科學、文化、教育、衛生等事業也將採取比較快的速度向前發展。只要沒有特大的天災，只要我們努力地完成了一九五六年的計劃，我國就有可能在主要的指標方面，提前半年至一年完成第一個五年計劃。（熱烈鼓掌）

第二個五年計劃綱要

現在，擺在全國人民面前的問題，是要把各項建設事業做得又多、又快、又好、又省，以便使各項事業的發展，適應已經變化了的情況，適應國家和人民的需要。我們應該努力去做那些客觀上經過努力可以做到的事情，不這樣做，就要犯右傾保守的錯誤；我們也應該注意避免超越現實條件所許可的範圍，不勉強去做那些客觀上做不到的事情，否則就要犯盲目冒進的錯誤。

當然，提早和超額完成五年計劃，不是單靠口號、號召、決議所能實現的，這需要在各部門的工作中採取一系列具體的措施，需要改善各部門的領導，需要到羣衆裏面去進行大量的實際工作，發現和推廣先進經驗，使落後的變爲先進，先進的變爲更先進。關於這個問題，我不打算在這裏多說。我只想在這裏說明一點，就是儘管許多企業已經找到了並且實行了提前和超額完成五年計劃的辦法，而且有許多企業已經跑在原定的時間表的前面，但是至今還有不少企業的生產狀況是很落後的。這些企業的領導人員在反對保守主義的潮流中也修改了一些定額，這些新的定額在他們看來似乎已經是先進的了，但是只要認真組織羣衆去討論，同真正先進的定額比較一下，就知道他們仍然是很保守的，他們並沒有真正努力去挖掘自己的生產潛力。他們並沒有全面地完成計劃的指標，並且常常用完成產品數量和產值的指標，掩蓋沒有完成產品的質量、品種和成本的指標的形式。有些落後的企業領導者，看到旁的企業跑到前面去了，並不向這些先進的企業學習，反而忙於替自己尋找辯護落後的藉口，甚至想：既然別的許多企業已經提前和超額完成五年計劃，那麼，雖然有少數企業落後，五年計劃的總指標還是超過了！各部門的領導者的責任，就是要向這種安於落後的人們展開批評，不要採取妥協態度，不要讓他們佔先進生產者的便宜，而要利用先進者的榜樣，促使落後者脫離落後狀態。只有這樣，領導者才證明他不是右傾保守主義者，不是右傾保守主義者的保護者，才正確地盡了政府給他的領導的責任。只有這樣，我們才有可能確實地、全面地提早和超額完成五年計劃。

提早完成社會主義改造，提早和超額完成第一個五年計劃，這就使我們有可能超額完成我國過渡時期的工業發展計劃和加速進行國民經濟的技術改造。**最近，國家計劃委員會正在會同各部門和各省、市、自治區在擬定十五年遠景規劃的基礎上，着手草擬我國發展國民經濟的第二個五年計劃綱要**，以便能夠指導各項經濟事業和文化事業的加快發展。

動員知識分子力量
向現代科學大進軍
在十二年後趕上世界科學水平

爲着完成上述任務，不僅要依靠工人階級和廣大農民的創造性的勞動，而且要充分動員和發揮我國知識分子的力量。我們這次會議準備着重地討論關於知識分子問題，因此，我現在要對這一問題多說幾句。

什麼是知識分子問題

什麼是當前的知識分子問題呢？這就是我國知識分子的現有力量，無論在數量方面、在業務水平方面、在政治覺悟方面，都還不能適應社會主義事業急速發展的需要；而若干政府部門對於知識分子的使用和待遇還有某些不合理現象，又在不同程度上妨礙了知識分子力量的充分發揮。這就需要我們加強領導，克服缺點，採取一系列的有效的措施，最充分地動員和發揮現有知識分子的力量，不斷地提高他們的政治覺悟和業務水平，大規模地培養新生力量來擴大他們的隊伍，以適應國家對於知識分子的不斷增長的要求。

六年來有顯著提高

在過去六年來，我國知識界的面貌，已經發生了根本的變化。現有知識分子的絕大多數已經成爲國家工作人員，已經爲社會主義服務，已經是工人階級的一部分。他們一般地都參加了政治學習、社會改革鬥爭和思想改造運動。知識分子的隊伍在過去六年中也有了迅速的擴大，已有相當數量的勞動階級出身的知識分子補充到他們的隊伍裏來。由於廣大知識分子特別是高級知識分子的努力，在過去六年中，我國科學、文化、教育、衛生等事業有了巨大的發展，我國知識分子的業務水平也有了顯著的提高。但是，從整個說來，我國科學和技術的狀況仍然是落在世界先進水平的後面很遠。我們必須動員知識分子的一切力量，在不太長的時間內趕上世界的先進的科學文化水平。這是我國人民首先是知識分子的一個偉大的光榮的戰鬥的任務。（經久不息的熱烈鼓掌）

應該做好三項工作

一般地說，我國知識分子的力量在中國共產黨和政府的領導下已被動員起來了。在這方面，各民主黨派和人民團體，也做了不少工作。但是，不能否認，我們某些國家機關和國家工作人員由於低估了知識分子的進步，低估了他們在社會主義事業中的作用，在對待知識分子方面還有一些缺點。在這裏，主要的問題是：**第一，應該改善對知識分子的使用和安排，使他們能夠發揮對於國家有益的專長；第二，應該對知識分子給以應有的信任和支持，使他們能夠積極地放手地工作；第三，應該給知識分子以必要的工作條件和適當待遇，使他們能夠集中主要精力於自己的業務。**

制訂科學發展規劃

現代科學和技術正在一日千里地突飛猛進，原子能的發現和利用以及電子學的進一步發展和運用，使人類面臨着一個新的工業革命的前夕。我國人民，首先是知識分子已經到了向現代科學大進軍的時候。我們必須制訂科學發展的全面規劃，加強和擴大科學研究機構，大量培養科學研究人材，爲發展科學事業準備一切必要的條件。國家計劃委員會正在會同科學院和各部擬制一九五六年到一九六七年我國科學發展的遠景計劃。這個遠景計劃的出發點，是要按照需要和可能，把世界科學的最先進成就盡可能迅速地介紹到我國來，把我國科學事業方面最短缺而又最急需的門類盡可能迅速地補足起來，根據世界科學已有的成就來安排和規劃我國的科學研究工作，**爭取在第三個五年計劃期末使我國最急需的科學部門能夠接近世界先進水平。**（熱烈鼓掌）

助知識分子自我改造

幫助知識分子進行自我改造，對於充分動員和發揮知識分子力量，具有極其重大的意義。我國知識分子的大多數都已經或者正在站到社會主義方面來，但是他們中間許多人在思想和行動方面還不可避免地存在着不同程度的資產階級觀點和作風。在知識界的隊伍中，也還有一小部分人不了解社會主義，甚至在思想上反對社會主義。此外，還有百分之幾的反革命分子和其他壞分子。我們除了必須徹底肅清暗藏在知識界的現行反革命分子以外，還應該使落後分子減少到最低限度，使中間分子盡可能成爲先進分子，使先進分子成爲完全社會主義的知識分子。我們希望，我國知識分子能夠在中國共產黨的領導下，採取自我教育的方法，通過社會主義生活的觀察和實踐、業務的實踐和馬克思列寧主義理論的學習這樣三個互相聯系的途徑，逐步地成長爲全心全意地爲社會主義服務的知識分子。（鼓掌）

加速國民經濟技術改造

我們相信，我國知識分子將進一步團結在中國共產黨的週圍，爲提高我國的科學文化水平而奮鬥。（鼓掌）我國工人、農民和知識分子在社會主義事業中的聯盟將一天比一天鞏固。（鼓掌）我們依靠這個聯盟的力量，一定可以超額完成我國的工業發展計劃和加速進行國民經濟的技術改造。（熱烈鼓掌）

我國社會主義改造和社會主義建設的事業正在以更大的速度和規模向前發展。**我們的國家將有可能在一個不很長的時間內，以一個完全現代化的、有高度文化的、富強的、社會主義工業大國出現於世界。**（全場響起了暴風雨般的掌聲）我國人民引爲自豪的就是，有如毛澤東主席所說：「我們正在做我們的前人從來沒有做過的極其光榮偉大的事業。」（全場發起經久不息的熱烈掌聲）

在愛國主義旗幟下
團結起來解放台灣
國民黨人員如幡然悔悟將獲得寬恕
決不允許任何第三者干涉我國內部事務
除必要時用戰爭方式外爭取和平解放台灣

但是，我國人民沒有權利忘記，在我們面前還站着帝國主義，還有反革命分子進行破壞活動，還有我國的領土台灣沒有解放。這就需要我們更加鞏固人民民主專政，更加鞏固工人、農民和知識分子的聯盟，更加鞏固以中國共產黨爲首的人民民主統一戰線，以便用全國人民團結一致的力量去進行保衛祖國和保衛社會主義事業的鬥爭。（長時間的熱烈鼓掌）我們必須團結一致，繼續進行反對帝國主義侵略政策和戰爭政策的鬥爭，爲我國社會主義事業爭取一個持久的國際和平環境。我們必須團結一致，繼續進行肅清機關內和社會上暗藏的反革命分子的鬥爭，保衛我國社會主義事業不受到反革命活動的危害。我們必須團結一致，繼續進行解放台灣的鬥爭，使台灣歸還祖國，實現中國的完全統一。（長時間的熱烈鼓掌）

美國阻礙台灣的解放

在這裏，我要講一講解放台灣的問題。

當我們偉大祖國人民正在奔向社會主義的時候，八百萬台灣同胞仍然受着外國的武力統治，不能同祖國人民一道前進。因此，不言而喻地，祖國人民不能不十分關懷台灣同胞的命運，而台灣同胞眼看着祖國日益興旺，也一定感到振奮，期待着早日回到祖國的懷抱。（鼓掌）爲什麼台灣直到今天還不能獲得解放呢？如前所說，主要的原因是美國使用武力侵佔台灣，干涉中國內政，把台灣變成了它的軍事基地。這就造成了台灣地區長期的緊張局勢，而阻礙了台灣的解放。

和平起義將領都有地位

但是，不管怎樣，台灣是中國的神聖領土，台灣同胞是中國人民不可分離的一部分，台灣的解放不論採取任何方式，都是中國內部的事務。這是沒有任何人能夠否認的。我們全體中國人民，包括大陸人民和台灣人民，應該在愛國主義旗幟下團結起來，共同努力來自己解決這個屬於我國內部的事務。我們決不允許任何第三者來干涉我國這個內部事務。（熱烈鼓掌）大家知道，在大陸解放的時候，北京、綏遠、湖南、新疆、西藏等地方都是用和平方式解放的，而和平起義的軍隊已經成爲解放軍的一部分，和平起義的將領一直擔負着國家的重要職務。**我國政府一年來曾經再三指出：除了用戰爭方式解放台灣以外，還存在着用和平方式解放台灣的可能性。這樣，我國大陸人民和台灣人民就有一種共同的愛國的責任，這就是除了積極準備在必要的時候用戰爭方式解放台灣以外，努力爭取用和平方式解放台灣。**（鼓掌）

台灣同胞不甘奴隸生活

台灣同胞今天所受的災難是極其深重的。他們剛剛從日本帝國主義的殖民統治之下解脫出來，不久就被投入美國武力統治的深淵。美國已經控制了台灣的軍事、政治和經濟，掠奪着台灣的豐富資源，榨取着台灣同胞的膏血，並且驅使着台灣同胞充當美國的炮灰。在這種暗無天日的外國武力統治之下，台灣現在是工商凋敝，農村破產，台灣同胞過着貧窮、飢餓和恐怖的痛苦生活。我們相信，具有爭取自由和解放的革命傳統的台灣同胞，是決不甘心過這種外力統治下的奴隸生活的。（熱烈鼓掌）

國民黨人員的抉擇

同時，我們也相信，所有從大陸上跑到台灣的國民黨軍政人員，他們追隨美國維持着的苟延殘喘的局面，無論如何是不能持久的。歷史證明，侵略者必然失敗，而投靠侵略者以圖苟延殘喘的人不是跟着失敗，就是被人犧牲。現在，國民黨軍政人員上上下下都是惶惶不安，悲觀失望，內部分崩離析，統治日益動搖，這就是他們目前的局面不能持久的證明。在這個大趨勢下，國民黨軍政人員只有在下面兩條道路中選擇其一：一條是繼續追隨美國，陷台灣同胞於外力統治的慘境，同時，也使自己走上死亡無日的絕路；一條是幡然悔悟，激發愛國良心，通過和平途徑解放台灣，使台灣同胞回到祖國懷抱，也使自己有獲得祖國人民寬恕的機會。

無論如何，中國人民一定要解放台灣，台灣最後亦必然歸還祖國。（全場響起了暴風雨般的掌聲）**國民黨軍政人員如果看清這個大勢，願意通過和平途徑解放台灣，幫助祖國消除台灣地區的緊張局勢，實現偉大祖國的完全統一，那麼，不僅對祖國立了功勳，而且對亞洲和世界的和平也作了貢獻。**

兩黨曾經兩次合作

中國人民和中國共產黨是一貫主張全民族團結、一致對外的。在中國歷史上，中國共產黨和國民黨有過兩次合作的關係。在這兩次合作中，共產黨人和國民黨人都曾經並肩作戰，共同反對帝國主義。就是在第三次國內革命戰爭中，中國共產黨一面進行解放戰爭，一面也一直沒有放棄和平談判的努力。現在，跑到台灣的國民黨軍政人員中，願意通過和平途徑回到祖國大陸上的人一定是不少的。他們都有家族或者親友住在大陸，許多人想回到大陸來同自己家族或者親友團聚。**我們號召一切跑到台灣和海外的國民黨軍政人員，莫再遲疑，早日走和平解放台灣的道路！因此，我代表中國人民和中國政府在這裏宣佈：凡是願意回到大陸省親會友的，都可以回到大陸上來。凡是願意到大陸上來參觀和學習的，也都可以到大陸上來。不管任何人，也不管他們過去犯過多大罪過，中國人民都將寬大對待，不究既往。凡是在和平解放台灣這個行動中立了功的，中國人民都將按照立功大小給以應得的獎勵。凡是通過和平途徑投向祖國的，中國人民都將在工作上給以適當的安置。**（鼓掌）

台灣同胞和一切從大陸上跑到台灣的人員，站到愛國主義旗幟下來，同祖國人民一起，爲爭取和平解放台灣、實現祖國的完全統一而奮鬥吧！（長時間的熱烈鼓掌）

爭取和平解放台灣

同志們！朋友們！我要結束我的報告了。我國人民正在社會主義道路上大踏步地前進。在社會主義旗幟下，我國人民已經開始向科學進軍！向消滅階級和剝削、落後和貧困的根源進軍！（熱烈鼓掌）我們正在取得社會主義革命的偉大勝利，而且一定能夠取得這個革命的完全、徹底的勝利。（熱烈鼓掌）我們全國各民族、各民主階級、各民主黨派、各人民團體、海外華僑和一切愛國人士，必須更加緊密地團結起來，在中國共產黨和毛澤東主席的領導下，進行緊張的工作和創造性的勞動，力戒任何的浮誇和驕傲，爲爭取繼續和緩國際緊張局勢和鞏固世界和平而奮鬥，爲努力完成國家在過渡時期的總任務和提高我國的科學文化水平而奮鬥，爲爭取和平解放台灣、實現祖國的完全統一而奮鬥。（全場響起了暴風雨般的經久不息的掌聲）

港澳同胞回鄉過年 穗僑聯會今起辦證
歸僑僑眷的親友都能享此權利

【本報廣州三十日專訊】自廣州市歸國華僑聯合會訂出便利住穗歸僑、僑眷代港澳親友申請通行證回穗度春節辦法後，連日來，廣州歸僑、僑眷紛紛至穗僑聯會詢問及要求辦理證明手續。

穗僑聯會將於二月一日開始，分別在該會及僑務局內各設一個工作站，以簡便的手續接受穗歸僑、僑眷請求辦理證明，凡住穗歸僑、僑眷欲代港澳親友申請通行證回穗度春節者，可持戶籍證明及歸僑、僑眷證明到該站辦理證明及代申請手續，經審核屬實後，該站即予以證明，並代把申請書轉有關機構。通行證將於一二日內發出。

凡持有這種證明「華僑親友」的來往港澳通行證者，回穗可享有出入交通的方便，及到所住地供應站取得糧食、油糖等供應。

華僑一批離美返國 昨抵深圳受到歡迎
其中包括留美男女學生十六人 唯獨劉永銘一人現被留在香港

【本報訊】美國輪船「威爾遜總統」號昨抵港，船上有華僑五十人，其中有中國留美學生十七人。除留美學生劉永銘現仍被留在香港外，其他的人都已經回到深圳，受到該處人員的歡迎。

昨天已經回到深圳的十六個留學生是：李葆遠（四川，攻物理學）、李胡鐵容（四川，數學）、吳棠（江蘇，教育）、沈志榮（浙江，應用力學）、何炳林（廣東，有機化學）、何陳茹玉（福建，有機化學）、林一（福建，有機化學）、林秉南（福建，水利）、林王碧琳（浙江，醫科）、胡日恒（浙江，物理）、陸啟榮（廣東，藥物有機化學）、高速廣（廣東，汽車修理）、張英伯（河北，林產利用）、黃茂光（北京，應用力學）、鄒路得（河南，醫學）、鄒林生（廣東，物理）。

隔絕五年 精神恍惚 劉永銘由美抵香港
頭髮蓬亂臉色蒼白滿面于思

【本報訊】我國留美學生劉永銘，被美國關進神經病院，與外界隔絕了五年多以後，由美乘「威爾遜總統」號輪船於昨天上午抵港後，被留在輪船上。到了上午十時二十分，由港府新聞處事前通知舉行的記者招待會即在船上開始。當時，劉永銘由兩個「紅十字會人員」跟着，步出大廳。他面色蒼白，頭髮蓬亂，鬍子沒有剃，神色也異於常人。他坐下之後，一個職員搶先向他問了一連串的問題，接着六七十個中外記者也紛紛提問。劉永銘答問時，一會說自己是墨西哥人，一會又說是日本人，一會忽然又說生長在土耳其。又說自己有幾個太太，又說自己有「五代同堂」在墨西哥。大家都覺得他精神混亂，語無倫次。

當劉永銘仍由那兩個「紅十字會人員」跟隨着離開大廳之後，港府移民局副局長麥克列頓出來對記者們說，他要把劉永銘帶返移民局。中午，港府新聞處發表了一項的新聞公報。原文如下：

「由美國遣回中國的工程學生劉永銘，今天乘坐威爾遜號郵船到達本港。」

「劉君持有由紐約英國領事處所發給的證件，以便直接由港前往中國大陸。」

「在到達本港的時候，劉君說，他不願前往中國。但是他說，他曾經住在本港，並且也有親戚住在本港，雖然他現時不知道他的親戚住在什麼地方。」

「由於劉君發表上項談話，本港當局目前正調查他的身份，同時予以暫時的照料。」

「到目前為止，仍未知劉君是否有親屬在港。如有親屬在港，請他們向軍器廠街警察總部人民入境辦事處副主任接洽。」

天氣
輕微東風，後轉中和東南風。晴。

誰使他神志混亂？ 誰使他語無倫次？

一九四九年五月，美國當局把我國留美學生劉永銘關進了密蘇里州神經病院。

中美大使會談開始以後，由於我國王炳南大使寫信給美國的約翰遜大使要求交代劉永銘的下落，另一方面也請求印度方面根據中美大使會談的協議進行協助，美國當局才不得不在今年一月七日把劉永銘釋放出來。同時，美國為了掩飾，就說他們在一九五一年就想把劉永銘「驅逐出境」，可是英國方面不願意他經過香港。

可是，香港當局說，沒有那回事，美國根本沒有要求許可劉永銘在香港登陸。

於是美國又只好改口，說自一九五一年以來，「醫院方面認為劉永銘的病還沒有好，不適宜於旅行。」

但美國密蘇里州神經病院院長霍克脫給劉永銘家人的信件，卻又等於反駁了美國這種說法：

他在一九五〇年十二月的信上說：「劉永銘的病已經完全好了，我認為沒有必要再拖延，現在就可以安排他回去。」

到了一九五一年二月，他在信上又說，他已經向密蘇里大學接洽送劉永銘回國，「事情一有頭緒，我會馬上通知你們。」

可是從此以後，劉永銘的家人便再也接不到霍克脫的信。更奇怪的是，五個月以後，他們接到劉永銘的一封信，裏面說：「不知何日方能超脫苦海。」後來他又來了一信說：「本月份我寫了幾封信給你都沒法寄出……我在此行動不自由……寫信沒有自由。」從此以後，便音訊杳然了。

從此以後，劉永銘遭受到些怎樣的待遇，美國沒有把事實公布。但他這幾年來必然受到極殘酷的精神磨折，從昨天劉永銘身上卻可以完全體味得出來。誰看了他，誰也會問：「誰使他神志混亂？誰使他語無倫次？」（中坐者為劉永銘）

時髦女郎 凌晨跳海

【本報訊】今晨零時，統一碼頭一艘開往油麻地的渡海輪上，有一位身穿頸果綠色西裝、打扮入時的少婦，約廿餘歲，坐在船上含愁凝視，至船靠岸時，她仍無動於中，不肯離船上岸，當她再坐原船折返香港途中，突跳落海中，是時，適有一艘電船駛過，立將她救起，才不致被波神俘去。

滬籍裁縫 墮樓身死

【本報訊】昨日下午七時廿五分，廣東道八十號四樓，有一男子不知何故，跌下街中，當堂重傷身死。死者名余學奇，上海人，是一名裁縫匠。於去年六月間他和兩男子一起遷進上址尾房居住，這兩名男子，一姓張、一姓洗，居數月後，已相繼遷離，擬後又有一滬籍男子遷來與他同居。事發時，據說該滬籍男子外出未返。

據七十八號的一位住客說：昨晚七時許他突聞三樓發出「嘭」的一聲，即往外察看，便見一男子倒臥在七十八號門前。

地區趨繁榮 租金可提高
高院租庭有此判例

【本報訊】樓宇所在地區日益繁榮，標準租金得申請適當提高，昨天高院租庭審訊一宗租金案時有此判例。

該案經過情形是：灣仔永豐街二十二號的樓下及地窖的標準租金原為四十元，若照商業用樓加租率收租，每月租金應為一百元，但業主方面要求住客每月納租二百二十元，住客顧林記商店及該址的包租人莊興不服，向租庭申請訂合理租金。

法庭昨天提訊此案時，業主的代理人陳國池辯說：灣仔永豐街近日漸趨繁榮，附近地區新建樓宇林立，包括新法書院與麗都戲院在內。因此，若照標準租金四十元訂租未免太低了。

主審該案的女法官多路頓夫人認為有理，宣佈上址的標準租金改為六十元，目前應納租一百五十元，也就是說住客方面每月可少納七十元租金。

英電台遠東主任 三月中來港考察

【本報訊】英國廣播電台遠東組主任羅拔遜，將於三月十五日抵港，考察香港廣播事業，然後於三月二十一日轉往東京訪問。

蘭芳道劫案 疑匪今續審

【本報訊】東區蘭芳道二十三號四樓去年十月間發生的巨劫案，三名嫌疑匪徒先後落網，昨天被解返中央裁判署第五法庭初級偵訊，被告三人姓名是：（一）姚平，（二）徐迪，又名鄧拔徐，（三）方炳輝，又名大家姐。他們同被控於去年十月十九日在上址打劫飾物，現金約二萬六千五百五十元。該案押候今晨續審。

藥商春節將放假 年初四舉行團拜

【本報訊】藥行商會訂定由農曆初一日起至初三日（二月十五日至十七日）止，一連三天全行休業，至初四日照常營業。該會並定於初四日中午十二時在會所內舉行全體同人新春團拜，又該會理事長劉仲麟等為發展會員福利工作，擬在赤柱興建泳場一座，俾能於夏季期間及時開幕，以供會員康樂活動之用。

米行巨商 鄧開逝世

【本報訊】香港米行商會名譽會長、前任鄧氏宗親會理事長、現任茂泰米行有限公司董事長鄧開，昨晨因腦充血病去世。鄧氏親友已成立治喪處，擬定今（一日）下午六時大殮，明（二日）上午十一時，在三角碼頭發引，到西環一別亭辭靈。

劉永銘受迫害情形 留美學生揭露真相
把他關進病院並長期恐嚇虐待 歸途中被監視完全與乘客隔絕

【本報訊】中國留美學生劉永銘昨天已經被港府移民局留在香港。

據這次和劉永銘同船來香港的留美學生吳棠對記者說：早在一九四九年，劉永銘已在美國密蘇里大學研究土木工程畢業獲得學位，這一年他就要求回返祖國，可是，美國政府卻把他關進神經病院。吳棠說：應該指出，美國政府說那時的劉永銘有神經病，是一種迫害劉永銘的藉口，可以理解，劉永銘今天之所以表現出來神經不正常，完全是美國政府長期地對他進行迫害、恐嚇、欺騙的結果，假定劉永銘果真在一九四九年就有了神經病，他就不可能在土木工程的研究工作上面獲得學位。難道美國的大學會讓一個有神經病的人獲得學位嗎？

林秉南補充吳棠的話說：據他所知道，以前的劉永銘的身體是很好的，在交通大學唐山工學院時的學習成績也是很好的。他到美國後一直沒有和他（劉永銘）見過面，只是在報紙上常見到關於他的消息。這一次在船上見到他，才感覺他的身體是完全垮了。林秉南說：「這完全是可以理解的，像美國神經病院那樣的瀰漫恐怖的氣氛的地方，即使是完全健康的人在裏面關了好幾個年頭，不神經也得變成神經的了。何況他還經常地受到美國特務的恫嚇。」

吳棠說：此次他們十六人（包括劉永銘在內）在美國下船的時候，最初並沒有什麼特殊情況，劉永銘在他離開美國時，填寫的一張藍色的表格中，清楚地寫着「學成歸國」。船開行之後，情形就不同了，劉永銘被單獨隔離，不准和其他的十五個歸國留美學生在一起，到一個口岸，其他的人都准許上岸，但劉永銘例外。即使在劉永銘吃飯的時候，以至在吸煙室的時候，都有人在監視着他。船到夏威夷之後，又有兩個美國人上船，一起到香港來，從此對劉永銘的監視更嚴密了，劉永銘也就越來越顯得神經錯亂了。

吳棠說，在船到香港的前兩天的一個晚上，他們知道，船上收到一個電報，命令船到香港時，將劉永銘的行李……。當時他們大家就這樣想，大概美國政府又在耍什麼花樣，既然准許他離開美國，返回家鄉，怎麼還要對他諸多監視，留難呢？果然，船到香港，泊在九龍灣，吳棠等十五個人就被叫落一艘水警輪，劉永銘則被留在總統輪上。

吳棠說：「既然知道他已經神經錯亂了，還開什麼記者招待會呢？代表一個人的真正的意志的，是他在精神狀態完全正常的時候的發言呢？還是他在神經錯亂的時候的胡言亂語呢？這是很容易了解的。」他說，劉永銘在精神狀態能正常時表現的意志是「我要回祖國去。」現在他在精神混亂的時候所說的話，並不能代表他的真正意向。劉永銘必須回到自己的親人那裏！

吳棠（江蘇人，男）是以前中央大學的畢業生，留美期間在美國哥倫比亞大學教育學院獲得碩士學位。他是這批回國的留美學生推選的代表發言人。

何炳林談返國經過 美當局曾恫嚇阻撓
出動聯邦調查局特務兩次調查 夫妻三人申請年半才脫離苦海

【本報訊】我國留美學生何炳林（美國印第安那大學獲得研究有機化學學位），昨日乘威爾遜總統號輪抵港時，對本報記者敘述他被阻撓返回祖國的經過。

何炳林說：「我和我的太太（陳茹玉、印第安那大學學生），於一九五四年六月就開始申請返回祖國，直到現在，歷時一年半，經過中美談判，經過祖國政府的協助，我們才能夠回到祖國來。在這中間，我們曾經受到美國政府的多方阻難。他們用各種無恥的謊言來欺騙我們，威嚇我們，詆毀我的祖國，及至無效，又用拘留來作恫嚇。」

「五四年六月間，我由我的妻子向美國移民局申請，申請書中說明，我的妻子和我要求帶着我的兩個兒子回國。移民局的官員看了我的妻子的申請書之後，問她說：『你是自願回中國去的嗎？』我的妻子說：『是的。』『為什麼？有什麼理由？』他繼續問道。『申請書裏面已經寫明白，我和我的丈夫有一個兒子在國內，沒有人照顧，我的丈夫有年老的雙親在家鄉，我們必須回去。』『你知道嗎？有許多留美學生回到共產黨中國之後，受到共產黨的虐待，你們回去之後，也一定要受到虐待，因為你們曾經在美國接受教育。』那個移民局官員恐嚇着說。『我相信不會的。』我的妻子答覆他。

「這時，那個移民局官員見欺騙無效，便恫嚇道：『你們要求回去嗎？我警告你，你的兩個兒子是在美國出世的，他們是美國公民，我不准許他們跟你們一道回去。』接着他又說：『你為什麼不讓你在共產中國的兒子到美國來呢？而一定要你們回共產中國去呢？』『是的，我們要求回到祖國去！』我的妻子說。

「那個傢伙又造謠說：『你曾經看過（Life）雜誌嗎？上面登載着華僑在中國內地受清算的消息。你要回去探望你的親人，我要你衡量一下，是你在美國的人重要呢？還是你留在共產中國的人重要呢？因為你是華僑，回去也會被清算。』

「我的妻子拒絕考慮這個問題，她表示不相信這些謠言。那個傢伙沒法了，於是發狠道：『申請書是你一個人拿來的，你和你的兩個兒子回共產中國去好了，你的丈夫必須留下。』

「我的妻子堅決地說：『不！我們要一塊兒回去！』後來，那傢伙便叫我的妻子先回去，一個星期之後再跟我一起去見他。此後，我們一直在和他辦交涉，每次見面，他總是極盡拖延、欺騙、恐嚇的能事。在這中間，美國聯邦調查局（F．B．I．）的特務曾經兩次來對我進行調查。他們詢問我是不是『科協』的會員，又一再地問我學的是那一門科學。」

何炳林說：「直到中美大使會談開始，我們才有可能回到祖國來。我想，像我們這樣受盡各種苦難和遭害的人，更加感覺到祖國的可愛。」

各界追悼黃炳英大會會場情形。（本報攝）

哀樂聲中獻花致祭 各界昨追悼黃炳英
許庇穀主祭到來賓數百人

【本報訊】中華總商會、新界鄉議局、尖沙咀街坊福利會、保良局、崇正總會、港九街坊聯誼會、黃族宗親會聯合發起追悼黃炳英大會，昨天中午十二時在總商會禮堂舉行，會場四週掛滿輓聯及花圈，祭堂中央懸掛黃炳英遺像，用生花砌有「碩德昭重」及「梓桑蒙德蔭、國頭失長材」等字，佈置莊嚴肅穆。

追悼大會由中華總商會會長許庇穀主祭，陪祭者有七個發起追悼團體及追悼會小組委員，儀式由鐘聲慈善社銀樂隊奏哀樂後，全體來賓向黃氏遺像行三鞠躬禮，接着由主祭獻花及由黃燕清宣讀大會祭文，新界鄉議局主席何傳耀講述黃氏生平事略，最後由黃氏家屬向來賓致謝詞，答來賓一鞠躬，奏樂禮成。禮成後隨到隨祭，至一時止。

昨天參加追悼會的港九各社團、各界人士，計有：許庇穀、趙公普、郭贊、郭泉、湯秉達、李文祺、趙聿修、江超海、廖和鎮（廖彰明代）、余公正、馬錦燦、黃國威、簡悅強、容耀棠、黃燕清、韓倬球、朱文彥、曾繼南、董仲偉、章闓、曾宗燾、鄧同光、鄧煥坤、鄧叔瓊、屈泰初、周有、許岳華數百人。

深夜離奇命案
少婦被人發現吊死房中 另一處宴會中打死客人

【本報訊】石硤尾平民徙置區三五七五號，昨晚九時許，發生一宗離奇命案，死者是一名少婦，丈夫是個姓許的裁縫，據說收入頗好，該少婦兩人生活也不錯。該少婦年前曾在附近設檔賣粥，被人常呼為許師奶。自今年起，未再出外設檔，閒在家中，和他們同居的還有一位自梳女傭，全屋一共三人。詎於昨晚九時許，被一個常替自梳女傭返工時看屋的老婦發覺許師奶吊死在房中。這時，死者的丈夫還未返家。

探報警後，警方曾派出大批探員馳赴現場，至二時許，警方探員才離場，死者丈夫被傳詢。

【本報訊】九龍城大磡村白田路七號住戶林某，以代搬運銅、鐵等為業，手下有搬運工人數十名，昨晚他在家設宴，赴會者廿餘人，十一時許，席間賓客突然發生毆鬥，其中一男子被三角銼刺重傷，事後該男子被送入醫院，不治斃命。

據悉：死者名黃新和，卅三歲，潮州人，是個搬運工人，住大磡村山下街三號，胸、背部傷達四處之多。

印花稅辦事處 今在新址辦公

【本報訊】港府印花稅辦事處，今（一日）起由現址德輔道中一號A庫務司署內遷往鄂參利街六號聞仔印刷行內辦公。

又目前遺產稅徵款處係在德輔道中一號A庫務司署內，但由今日起，遺產稅將改在皇后行四樓稅務局徵納。

首期公債下月截止兌付 中國銀行目前仍可代領
自內地帶來港者可託該行帶返領取

【本報訊】一九五〇年第一期人民勝利折實公債最後一次（第五次）還本付息期間，根據財政部規定，為照顧持券人權益，延長兌付期至一九五六年三月三十一日止。屆期如不兌取本息的，債權即告消失，希持券人特別注意。

又，該項公債券，前如經以外匯認購而在內地銀行可取者，可託香港中國銀行代向內地人民銀行領取本息，在港給付港幣。如前在內地以人民幣認購而誤帶來港者，也可委託該行轉向內地人民銀行辦理申請託帶入境手續，在內地領回人民幣。

蔣幫軍機 降落香港
說是機件失靈

【本報訊】一架台灣蔣幫的「軍刀式」噴射戰鬥機，昨晨突降落在啟德機場，據說是因為機件發生故障的緣故。

據港府發言人說：該機駕駛員李順林（譯音）將被作為一個「有條件的入境者」，儘可能速地准其離境。目前他暫居啟德機場內，飛機亦暫由警員看守。

開叉旗袍的引誘
巴黎小姐見了又驚奇又歡喜 在溜冰團招待會上妙語連篇

【本報訊】香港的開叉旗袍，引起了每一個初來的外國女人的興趣。可是，至少有兩位巴黎出生的太太和小姐，卻表示即使在巴黎她們也不敢穿着這種服裝在街上走，雖然她們準備每人買一件帶回去作「紀念品」。

冰上表演巴蕾舞

原籍巴黎的克．畢齊埃和克．伐關納，都是即將在港公開表演的「白雪國際溜冰團」的團員。這是美國一個很大的冰上歌舞團，此次由屈臣氏汽水公司邀請來港表演，全體人員一百二十人，包括工作人員在內，已經抵港。本月三日起將在跑馬地香港會球場公開表演一個月。昨晚他們在一個鷄尾酒會中會見了香港的報界。他們將在球場上開出一塊五千平方呎的地方，用機器將水結成三吋厚的冰以供在上面表演。他們的演員共有六十人，其中女演員佔了四十五人，分別來自英、美、法、德、荷、意、奧、澳、日、丹麥、加拿大、瑞典、瑞士、愛爾蘭等國。表演時，每場將歷時兩小時，節目包括冰上雜技，充滿浪漫情調的法國「阿巴許舞」和巴蕾舞等。

巴黎不宜開高叉

那兩位法國女子，正是巴蕾舞中的演員。她們說起香港來都懷着興奮的心情，因為她們能在這裏逗留比較久的一個時期還是第一次。伐關納搶着說：「這裏的女人太可愛了。」為什麼那麼可愛呢？畢齊埃來不及地又說：「那件旗袍，尤其是旗袍兩側的兩條叉，開得那麼高。」她又用手勢指着大腿作了一個比喻。然後她又似乎不勝遺憾地說：「我很希望歐洲也能流行這種式樣，可惜我們，即使在巴黎，也還沒有這樣暴露大腿的傳統，而且，那裏的氣候，也不適宜穿開叉那麼高的服裝。」當記者反問她：「那麼胸口開得很低的晚禮服呢，確實那不會冷，那不算過份暴露嗎？」她笑了，隔了一回才說：「所以這是習慣不同啊。」

穿上幻想式奇裝

在冰上活動得最久的演員之一，是東京產的加藤雄子。有一個記者問她年齡，她說：「就說是廿歲與卅歲之間好了。」事實上她開始溜冰，已是十五年前的事了。她這次演出的節目叫「東方幻想曲」。她說她將穿着「天方夜譚」中的幻想式服裝上場。

白雪國際溜冰團有限公司屬下共有五班溜冰團，除現在香港的這一班外，還有四班分別在南美、歐洲等地表演。據悉，其中一班，不久將由老牌溜冰皇后宋雅軒尼率領訪問莫斯科。

此次在港演出，票價分二元四角、三元五角、六元、十元及十二元五種。預售處為中華百貨公司、修頓球場、旅行廣告社（告羅士打行地下）、香港會及昌興士多（彌敦道）。

高翾溜冰

家少主鋈鋈少爺之
令尊 幼主 景信 景賢 景銘 景澤 景鴻 少爺 惠芳 惠如 小姐之
令祖父鄧開老爺 痛於公曆一九五六年一月卅一日巳時壽終港寓正寢積閏享壽七十有餘歲寧移香港殯儀館治喪謹擇二月一日下午六時大殮二日上午十一時在干諾道西三角碼頭發引至西環一別亭辭靈謹此報
聞
鄧少懷堂家人稟報
治喪處：香港殯儀館 電話 七八一六一 七七五八七一 七〇二三九

週年大賽馬進入第二天

名貴銀袋勢成衆矢之的

獲勝騎師將偕美女共餐

今日共賽十場十二時正開跑

【本報訊】週年大賽次天秩序定今日在愉園跑馬場舉行，共賽十場，上午十一時半鳴鐘，十二時正開跑。十場中，兩個主要節目，第二班馬爭「婦女銀袋」，且看誰的騎師得與美人午餐？第三班馬拚「五陵會」盃，應有精采演出。新馬分兩組拚六化郎，可能比首天的新馬出賽爲有刺激。今日出賽馬匹比首天的更複雜，當心爆出大冷門來！

昨天發新過年，今日適逢週年大賽的第二天節目，有例可援，雖非假期，看跑馬的也可以提早下班。頭場紅牌生賽，四場之後，午餐休息，下午三時續賽。論農曆，今天已是年廿，撲水過年的大不乏人，當然也有不少寄望於快活谷之錦囿場上，料今日臨場者，將不亞於去週之末；但欲爲「富翁」，仍須再待四天，因春季大馬票定於本週末（二月四日即週年大賽第三天）時開彩，據昨晚馬會辦房消息，該項大馬票銷數已突破百萬大關，今日雖是賽馬日，但爲利便馬迷購買起見，港九三個售票處，包括彌敦道、德忌笠街、遮打道皇后行樓下三處均照常售票。此項彩票發售時間僅餘三天，後天（二月三日）下午便告截票，照形勢看，今後三天可能多銷三、四十萬張，截票時，可有百四、五十萬張之譜，頭獎彩金可超過六十萬元。

今日十場比賽，一九五六年新馬再度現身說法，分兩路出兵，首作六化郎短途爭逐。第二場中，畢浩濟的「維多利亞城」先聲奪人，大有橫掃之勢，但曾在第一天出賽一哩成熱門而敗北的「天神」亦不容忽視，司馬克可能重振聲威。第五場中，亦將有劇烈爭持。

舊馬八場，計有兩項錦標，一爲第四場，第二班一哩一七一碼長途的「婦女銀袋賽」，報名馬十五匹，臨陣乘騎者可能有二三匹，場面必多熱鬧。競爭亦定劇烈，各騎師均對此香艷錦標以爭得爲榮，因爲得勝者除可獲得一個美麗的女人名貴手袋之外，午餐時，並有閨秀陪同共進午餐。

另一項錦標是五陵會盃，香港五陵會所送，由第三班馬作一哩二五長途賽，在第六場舉行。無獨有偶，報名馬也是十五匹，上陣者亦必在十四以上，布林利的「欣欣」成衆矢之的。

五陵盃錦標爭奪戰

名駒欣欣衆望所歸

第四場三大熱門外留意人上人

兩個主要節目舊馬將大出風頭

黃牌騎師

第一場　紅牌生打頭陣，第七班馬跑一哩，「高超」、「快樂武士」及「加利來」不出，「優美馬」用班蓮，馬好人弱，只能當冷門看。「過得去」及「喜運」一定被捧成熱門，如有廿元上下派彩，不如一博「原子霸王」。此騎可能出冷門，留意「沙漠金」及「自由勝利」，如向「恭喜」下注，應該兼買位票。

第二場　新馬六化郎，「天神」第一天失敗，今日再出，當與畢浩濟的「維多利亞城」爭頭馬，能跟此兩駒一拚的是郭子猷的「民安」，「桃紅」可爭一席位，冷門是蔡克文的「喜臨門」與布林利的「智高賓」。

第三場　第九班一哩，「盼勝目」棄騎，司馬克取近況日進的「德高」，當成第一熱門；但絕無把握，不如在「皇后佳」及「奇錫」中選一駒下注。「男童子」漸有起色，不宜輕視，「羅華士山」及「挪威女士」有半冷希望，大冷門是吳祥輝的「長青」。

第四場　第二班一哩一七一碼，「婦女銀袋賽」，「雄心」、「話盆」及「約翰伯」內定不出，「挪威少女」、「姬寶珍」及「再博」是三大熱門。我喜歡前者，同場各駒好手甚多，「做得」及「朱勵帶」馬好人弱，隨時可出半冷門，不要給當算與騎熟門。「喜進」如有錢好分，留意可也。大冷門是陳杰的「人上人」，「凱旋門」歷次演出失常，這回要留心，上佳半冷門也。

第五場　新馬六化郎，從第一天演出去看，「利爲斯山」及「凌霄」呼聲最高，「挪威王」質態俱佳，如「分頭」比前兩駒好，值得考慮。「浪花」在晨操中表現不錯，可作冷門看。

第六場　第三班一哩二五。「五陵會」盃，棄騎的有「安娜寶庫」、「提朗藍武」、「加穗」、「太陽勇士」及「稍有威脅力的是「鑽石巧藝」及「喜力動」，如果「飛達」及「馬場主任」要贏馬，一定要前列幾駒出毛病才有機會。「瓊之珠」及「冰場」可做冷門位置，你相信「萍果批」會再由頭放到尾嗎？

第七場　第七班一哩，十三駒可能全出。布林利騎「施德派法士」，「勇冠三軍」由林廣文上陣，當心誤中副車。「荷蘭精神」雖有超級質素，如成一面倒熱門，不能過信，蓋對手不弱也。「謝恩日」及「袋鼠」是其著者，而「穎全」及「名花」也不能忽略，大冷門是「流氓皇帝」。

第八場　第二班六化郎，「野馬」及「前進」棄騎，「約翰夏利法」及「彩虹」搭配未定，這是全日最複雜的一場，「大霧山」如一面而出，當然可以再勝；如出意外，「復活」、「大王」及「挪威民」都有希望。「半月灣」及「長勝將軍」可勝而不可靠，戰意難測也。冷門是「談心」及「愛萍」，「爵長」及「嫣媚」你敢說牠沒有跑短途的潛力嗎？「美國廿年」隨時要注意。

第九場　第九班一哩，去年份新馬較有想頭，「天上天」及「樂駿」固然可以注意，「麒麟」轉配搭，如有錢好分，值得捧場。舊馬方面，「寶儀」比較可取，捧「雷鳴天」則要投「位票」保險；如出冷門，「易興」及「羅王閣」兩匹具馬必有一份，「恭祝」仍不能過信。

第十場　第三班六化郎，「奇贊」及「風火輪」不出，兩匹可靠的新馬「狂歌」及「快航」都嫌配搭較弱，這回選捧「美麗謊」，「鐵塔」門志難測，如要再贏，仍足一拚。「門志」及「戰士」是不可靠的冷門，「佳品」是「位票」、「獨贏」下注的對象，大冷門是降班的「威能」。

黃牌騎師

今日貼士

第一場（紅牌生）　第七班　一哩

6號	自由勝利	147磅	莫秀松
11號	過得去	145磅	陳威鏗
5號	沙漠金	136磅	陳全城
冷門：2號	恭喜	159磅	貝利涵

第二場　新馬　六化郎

（未號碼）	維多利亞城	147磅	畢浩濟
	天神	147磅	司馬克
	桃紅	147磅	陳杰
冷門：	民安	147磅	郭子猷

第三場　第九班　一哩

1號	羅華士山	142磅	陳杰
3號	德高	140磅	司馬克
10號	奇錫	151磅	歐鎮輝
冷門：5號	長青	135磅	吳祥輝

第四場　第二班　一哩一七一碼

15號	挪威少女	154磅	司馬克
7號	姬寶珍	159磅	阿圖茂
12號	人上人	146磅	陳杰
冷門：3號	做得	150磅	林敏煊

第五場　新馬　六化郎

（未號碼）	挪威王	147磅	布林利
	利爲斯山	147磅	司馬克
	凌霄	147磅	郭子猷
冷門：	浪花	147磅	何文

第六場　第三班　一哩二五

4號	欣欣	150磅	布林利
8號	馬場主任	147磅	司馬克
12號	冰場	144磅	戴維臣
冷門：2號	萍果批	143磅	歐林臣

第七場　第七班　一哩

5號	穎全	152磅	邱達驊
4號	荷蘭精神	152磅	陳渭精
13號	流氓皇帝	136磅	洪麥康
冷門：7號	名花	145磅	劉家麟

第八場　第二班　六化郎

13號	復活	150磅	劉家麟
8號	大霧山	150磅	司馬克
18號	嫣媚	150磅	阿圖茂
冷門：10號	挪威民	152磅	布林利

第九場　第九班　一哩

6號	樂駿	151磅	布迪宜
1號	寶儀	141磅	阿圖茂
3號	易興	158磅	蘭飛
冷門：	鐵麟	150磅	洪麥康

第十場　第三班　六化郎

2號	美麗謊	152磅	陳博
8號	佳品	152磅	戴維臣
10號	威能	156磅	陳杰
冷門：5號	門志	156磅	黃清源

兩個冠軍同時領獎

蘇聯選手錦上添花

冬運大會中頒獎典禮別開生面

冰球現已進入決賽階段

【路透社柯蒂那．丹佩卓三十一日電】一萬公尺快速長途滑冰賽，三十一日在大霧中舉行，參加的有十五國選手三十三人。結果，蘇聯的干察倫柯打破大會紀錄，以十六分四十二點三秒取得冠軍。他打破了挪威的安德森於一九五〇年在奧斯陸所造的紀錄——十六分四十五秒八，但與世界紀錄——十六分三十二點六秒相比，仍差九點七秒。

十五公里越野滑雪比賽結果，挪威的斯丹那森高踞首位，成績爲五十六分十八秒。其次爲：第二名芬蘭的科康寧，五十六分三十二秒；第三名挪威的巴侯根，五十七分十一秒；第四名捷克的梅列治，五十七分十八秒；第五名捷克的拉哈，五十七分三十五秒；第六名挪威的馬達倫，五十七分五十秒。斯丹那森今年二十九歲，是一九五二年的世界冠軍。

冰球已晉入決賽階段，入圍的六隊是：（A組）加拿大、德國；（B組）捷克、美國；（C組）蘇聯、瑞典。六隊中只有蘇聯、加拿大保持長勝紀錄。卅日晚舉行了三場決賽：加拿大以六比三勝捷克；蘇聯以十比一勝瑞典；美國也分別擊敗瑞典與德國。

【法新社柯蒂那．丹佩卓三十一日電】三十日下午舉行的一千五百公尺快速溜冰比賽，蘇聯選手格里辛和米哈依洛夫同時破世界紀錄，以相同成績獲得冠軍。這使得舉行的頒獎儀式也出現了一個別開生面的新局面。

看合觀衆多看辦事人員都很操心，不知道他們將怎樣安排才好。觀衆是多餘的操心也不見得就是高出亞軍的站台。可是，這個難題給辦事人員克服了。他們在普通的站台之後，設了一個特別的站台，讓蘇聯兩位冠軍一起站上去，芬蘭的季軍薩年也請他站上去。照例頒獎時，同時在樂聲中奏起蘇聯國歌，首先升起一面蘇聯國旗，然後在兩旁升起蘇聯和芬蘭國旗。

【本報訊】柯蒂那．丹佩卓三十日消息：冬季運動大會已舉行了二十四個項目中的十三個，蘇聯選手的成績扶搖直上，他們已獲得五面金牌，總積分已獲七十分。

美將在港表演尚有問題

乒總昨晚開會討論

如成事實六日開火

【本報訊】乒乓球總會昨晚七時在福利大廈召開執委會議，出席有鍾榮光、陳福祥、黃德和、鍾展成、薛緒初、鄧國榮、周偉等。主要議題爲討論美國乒乓球員米路士、雷士曼、卡爾等在港表演的問題。據說米路士個人是不能在港表演的，因爲他和雷士曼兩人在美國被罰停賽，而他本人則在另一思主張分開由卡、雷兩人出戰，但乒總認爲這樣會影響了比賽的號召力，不表同意。本來雙方最初接洽是決定二八分賬的，後因米路士不能出賽，使乒總受了一次損失，因此要三七分賬作爲彌補；並決定米、雷、卡三人同時出戰，則三七分賬，如只得雷、卡兩人出戰，就要四六分賬。門票分爲一元二角、二元四角與四元七角等三種。比賽三場，六、九兩日晚上在伊利沙伯青年館舉行，八日晚在修頓場上舉行。上述只是乒總會議單方面的擬定，米路士等意見如何，都要與米路士等洽商後才能決定。昨晚乒總已推定鍾榮光、薛緒初、陳福祥、易廷瑞等四人與米路士等接洽，如接洽成功，便進行選港方的球員出戰。

學界籃球錦標賽

香島今夜遇培僑

中華戰嶺東新僑會大同

【本報訊】伊利沙伯青年館主辦的學界籃球錦標賽，今晚七時起續有三場舉行：首場香島對培僑，次場中華對嶺東，末場新僑對大同。

首場比賽，香島是前屆冠軍，個人技術不錯，實力雄厚，今晚可能佔上風。培僑的人手好，且有門志，堪與對手一較長短。次場中華是種子隊之一，入手比對方平均，如演出正常，可望壓倒嶺東。末場雙方實力平均，技術亦差不多，今晚鼓勁，勝負難料。

昨晚在伊利沙伯青年館舉行的比賽結果：新僑勝德明四十一比卅五，聖約翰勝華南五十六比十八。

僑、德之戰，德明雖稱千隊，但技術遠遜，很鬆散，後防漏洞亦大，投籃的命中率也不高。新僑勝在戰意好，能夠以快打慢，李鎮中投籃準確，梁永耀與黃承凱防守亦穩，在佔據上風下力挫德明。上半時完，十六比十五。

聖、華之戰，因雙方實力懸殊，過程一面倒，聖約翰不論個人技術與作戰均比對方好，因此輕鬆寫意地獲勝，華南雖然死拚爛纏，但投籃沒有把握，收效不大。上半時完，廿比十四。

今夜女籃四強決賽

庇理羅士出戰德明

如德明勝勢成三強鼎立

另場乙組聯賽中青與飛馬交鋒

【本報訊】今晚七時半在修頓球場舉行學界女子籃球聯賽，由德明對庇理羅士；另有一場乙組聯賽，由中青對飛馬。

學協會主辦的學界四強決賽，自培僑、聖瑪利各以三戰二勝一負的成績同樣獲得冠軍決賽權後，德明二戰一勝一負，庇理羅士兩戰兩敗，今晚之戰，德明贏了，就將造成三強鼎立之勢，將由培僑、聖瑪利、德明爭奪本屆錦標；否則將由培僑、聖瑪利爭奪冠軍。有此關係，這場比賽，得失影響非常重大。從兩隊的人手來看，照過去的表現，可算是實力相埒的對抗。庇理羅士以吳勵蓮、馮美媚爲支柱，她們近況甚佳，到時如能擺脫對方的監視，投籃手風又順的話，將有良好的收穫。其他各人，雖然技術平平，但勝在爛打，如盡力出擊，說不定有壓倒對手的可能。德明卻以個人技術未見凸出，而且以身材佔了便宜，中距離投籃也較有信心。今夜相逢，要看雙方的演出如何來決定勝負，但過程必定拉緊。

乙組聯賽，中青因已獲得決賽權，勝負無關重要。飛馬許勝不許敗，如勝就與中青同時進入決賽週，失敗就要與均安、自力再度爭奪決賽權。這一仗，彼此實力接近，中青如不力拚，飛馬當可順利晉級。

錄庇理羅士、德明兩陣如下：

（庇理羅士）吳勵蓮、馮美媚、麥月顏、吳雅、蔡玉蓮、黃浩珍、源玉、何萍、馮瓊姿、蔡玉韻、何婉。（德明）林碧瑜、錢湛敏、沈瑞芳、陳秀婉、張惠芬、梅儀、鄧美瑩、梁煥、蘇美霞、羅德……

週年大賽首天述評

……黃牌騎師……

一組：（續昨）第三班六化郎，「起眾」及「再問」棄騎，陳鴻禧的「體育精神」是全熱門，四萬票。蕭飛的「福星」兩萬五千多票，過萬票的還有「平安」、「小砲艇」、「根州女士」及「體育精神」，要贏馬，餘駒當然不是敵手，因此獨贏票打破十一萬大關。「體育精神」起步雖然墮後，但末段狂衝，不勝何待？以一分十七秒三的成績，「數安娜」越跑越好，「得米」了。

如果「體育精神」有意外，此駒又非狂捧對象，「根州女士」第三，「羅蘭士」第四，獨贏票派十二元二角，「福星」不過如是，此駒決非狂捧對象，「小砲艇」及「翡翠」開前關牌氣，僅能當冷門敵「羅蘭士」是時刻不能忘記的冷門。

第六班分三組，第一組跑一哩二五，「長途跑」、「二一侏儒」及「豪俠勇士」、「香橙美人」、「長雨短」……

智勇將軍一仍舊貫，直路一拚，又斜跑，是「千里駒」的對手，如何「快樂皇帝」雖得如此，勇態，兩番衝出不算，結果被罰在後起步，追回第三。如果一開放出，「千里駒」必定贏得吃力，「金山甜姐」勇到「拉」唔住，第二組：十三駒全出，郭子猷的「寶石」下次要留心。臨時變了二萬多票的大熟門，「芳鄉」有萬多票，祥的形勢顯然，此外僅鄭誠的「寶石」一開閘，毛病「放頭」、「彗星」及「鐵軍」出冷門了。三、四位。下山後，郭子猷發力，「寶石」輕易打得勝仗，「金萬鎰」起步脫腳，結果追得第二，「和諧」第三，「特美馬」第四，時速是一分十八秒四，獨贏……

阿根廷隊欠斯文

著名球證吃火腿

▲英國球證文特里三十日晚舉行了一場英國對阿根廷的國際足球賽，竟然不歡而散。原因是爲了阿根廷聖洛倫卓隊的左輔菲利伯特指著名球證文理斯執法不公，罰了阿根廷一球，所以他踢了文理斯一腳，文理斯就判令他出場，他故意抗拒，於是球證就宣布罷賽，當由警察入場，陪同球證離去。

▲澳洲網球選手賀德三十日在布里斯班以六比四、三比六、六比四、七比五打勝羅斯維爾，獲得了全澳單打冠軍。羅斯維爾在比賽中曾用掉磁的過線球和賀德的迅捷打法相抗，結果贏得了第二盤；但賀德努力不懈，卒告勝利。按全澳單打冠軍在一九五三到一九五五年都是羅斯維爾贏得的，賀德的獲得冠軍還是破天荒第一次。

國際體壇珍聞

浩森

▲世界乒乓球錦標賽定本年四月二日到十一日在東京舉行，新加坡宣布屆時將派選手參加。

▲一九六二年世界足球錦標賽現已有南美的智利和阿根廷兩國要求在各該國舉行，因此烏拉圭已決定不再提出同樣要求。

▲英法婦女乒乓球賽三十日晚在法國普島舉行，英隊以八比一獲得勝利。

▲紐約揚基棒球隊的幹事斯屆格日前在加州格爾代爾說將，美國職業球隊不久將羅致一位日本籍棒球手參加陣營，藉以提高一般觀衆對於棒球的興趣。

▲澳洲奧林匹克事務委員會有意邀請參加大會的十四個亞洲國家每國派男女學生代表各一人赴會觀光，惟預計此項邀請須旅費四千五百鎊，因爲負擔過重，此議只好暫作罷論。

▲今年奧林匹克運動大會十一月間在墨爾本開會時，墨爾本市的市長究屬何人，現在尚未決定。現任市長霍勵克因健康欠佳，或將於八月間任滿後，不再蟬聯。目前市長候選人呼聲最高的是波郭拜恩。這位先生現年已六十四歲。當他十九歲時，曾創造過五個游泳的世界紀錄。他曾出席過一九〇八年的倫敦世運大會、一九二〇年比國安凡爾賽世運大會和一九二四年的巴黎世運大會，他曾出國參加國際比賽六次，創造了十四個世界紀錄，獲得了二百多個冠軍。如果此公當選，當爲澳洲運動界生色不少。

今年澳洲世運會

市長先生將退休

乒乓球賽

昨今戰訊

【本報訊】男女乒乓球單打賽，昨晚原定有六場在修頓舉行，因女子組蕭淑瓊棄權，實行了五場。各場戰果：劉惠廉（女子）不須出戰而自得一分；瑤勝樊倩君三比一（男子）；鍾展成勝劉錫光三比二；李萍勝鄧國榮三比〇；薛緒初勝鄧鴻三比〇。

又訊：今晚仍在修頓舉行初級乒乓球單打賽，首場七時，尾場八時，美珍B對朱有錢B；錢對銀，B勝大坑五比一。

乙組公開聯賽各隊成績錄如下：

（A組）

隊	賽	勝	負	分
南華	六	六	〇	一二
順聯	六	五	一	一〇
電車	六	三	三	六
螢火	六	三	三	六
渣華	六	二	四	四
嶺東	六	二	四	四
南西	六	〇	六	〇

（B組）

隊	賽	勝	負	分
中青	六	六	〇	一二
飛馬	六	五	一	一〇
均安	七	五	二	一〇
自力	七	五	二	一〇
東方	七	三	四	六
少林	七	二	五	四
官產	七	一	六	二
華僑	七	〇	七	〇

大公報分類廣告
每個位可排小字五十個　面積高一格，闊1½公分
每天收費壹元
一個位起，超過者論行計算。每行可排十個六號字收費二毫

尋訪　尋人啓事　陳淑琶：何日起下落不明，你家人四處尋覓……

華國強弟：汝在外久絕音訊，家母甚爲記掛，速來函釋念。兄惠予

租賃

角北　起五百四租，二廳二房二台園明　起元百四租，一廳二房一郵新園明　大元置業有限公司經租處：北角英皇道12號　電話：七〇八八九，七二四二七五

工廠貨倉

招生　英文數學

營業

青春攝影院七週年紀念　贈送禮品　相價特設　地址：灣仔東方戲院左側

隔聲板

名廠鐘表　大中鐘表批發行　電話：三八八〇九

上門修理

物品名目　每册一元八毫

版　電　快爽靚　天新電版公司　電話：30855

修理雪櫃

馬林愛打字機

大來洋酒士多　大減價　大贈送　守歲大紅燭　特價品多種歡迎比較

新到（英國）膠袋封口器

出讓

家私廉讓

收音機讓

遺失　遺失聲明

孫紹謀　喘咳

黃華湛　專門　痔瘡

葉芝青　主診　大華婦科診所

徵求　徵家春秋

待聘　求職

遺失聲明

經濟版

年貨銷星已達高潮
果菜食糧雜貨連日大宗運去
有些訂單來得過遲被迫取消

【本報訊】年貨趕銷星洲市場，日來已達高潮，有些運到訂單，因趕不及應市，迫於取消。

據星莊消息，最近幾天來，趕期配運去星洲市場的貨物很多，其中以年貨為多，而年貨中又以食糧雜貨、生果、蔬菜佔最大數量。其他日用物品雖有不少要在最近期內配運，但數量與數週前差不多。

現在趕期配運的主要還是日前接入訂單者，而最近幾天星商還陸續有年貨新訂單寄到，不過，所訂的是年銷貨物，訂客指定要在農曆新年前趕運到星洲應市。目前此間辦莊碰到的難題是有些貨物一時難於辦到，亦有過遲寄到的新單，配貨船期不就，所以接入的遲到訂單中，不是單單都可以適應訂客的要求。有一部份既難趕期運到星洲，而訂客又不願延期收貨的訂單，不得不與訂客商議取消。

以目前情況看，今年年貨銷星並不比去年好，原因是早一些時候，星洲入口商擔心市場銷力不好，經營態度審慎，不敢放手訂貨，到最近年貨訂單紛紛寄來，但時間短促，生意做得不多。

年貨交投活躍
黑瓜子現貨已呈求過於供
爆穀清盤紅棗片糖市亦俏

【本報訊】本地及南洋商人繼續扯購年貨，多種蔬品交投活躍。爆穀，經商人近日連續扯購之後，現貨一百八十四包已以一百二十元的高價清盤，昨天有期貨一批成出，每擔一百一十五元。

東莞糯米粉買賣也暢，「四馬牌」貨貿出九十包，每擔八十五元至八十六元。

紅瓜子，價好市行。石龍貨有十九包成每擔一百零八元。信豐紅瓜子，以每擔二百七十四元售出二十箱。甘肅貴品做開十二包，成每擔一百六十二元。

黑瓜子，求過於供。蘭州大片貨成價由每擔六十一元五毫升為每擔六十二元五毫，成出五噸。樟樹小片貨，以每擔四十七元五毫沽出八十包。

廣西白果做開十噸，一級貨每擔五十二元，二級貨每擔五十元，三級貨每擔四十六元。

頭水紅棗，以每擔一百四十元售出二十件。

廣州片糖貿出十包，成每擔四十六元七毫。

「金雞牌」金棗，以每擔一百三十二元做開十箱。

正牌文筍做開一百七十五件，每擔一百零五元。

倫敦報價頻起
生油節節上升
貨家對後市仍看好

【本報訊】兩天來，在外閩消息影響下，生油市價連續上升。本週來，據油行消息，意大利繼向倫敦市場扯購生油，使當地生油有供不應求之勢，價格頻起。在此消息影響下，加上此間的生油存底不厚，此間的生油價格亦節節上升。前昨兩天，暹羅生油，「船麥」貨以每擔一百三十元成出三十桶，「白鶴牌」貨以每擔一百四十元售出五十桶，「金龍牌」貨有十桶成每擔一百四十六元。以每擔一百二十七元五毫、一百三十元及一百三十三元三種價格共做開二百六十五桶。印度生油，有十桶成每擔一百三十三元。

二月份付船的印度白棟油，以每擔一百三十五元沽出二十噸。

上海生油，二月份運到交收的期貨，前天以每擔一百一十八元五毫成出五十噸，昨天的

食米大盤 普遍企硬

【本報訊】昨日食米大盤普遍企硬，但交投疏落。

據說，由於賣家擡堅少放，正式開盤的米商只有五家，同時買家心理亦淡，因此全日買賣不多，成交僅達二千餘包。

各種米每擔成價：

暹羅米，靚青線紅西施舊米六十二元三毫，雙藍線白米五十元三毫，雙成發雙黃線絲三十八元七毫，雙青線青蝶舊米六十三元三毫，藍印雙青線米六十一元，青三羊舊絲四十一元五毫，青飛蓋舊米五十九元，祥和隆舊米絲四十一元四毫，絲仔三十三元八毫。內地米：廣州齊眉米五十五元五毫，新寧粘四十六元五毫。

又，新界齊眉、絲苗繼續企硬。散拆價：紅五福新齊眉每擔六十四元，四資新齊眉六十三元五毫，金鹿新齊眉六十三元。均發新絲苗六十二元，三正金錢新絲苗六十三元。

港布輸英問題
英將開會討論

【法新社倫敦三十一日電】此間三十一日的消息稱：英國貿易部大臣桑尼克羅夫特與英國棉織業管理委員會一代表團將於二月二十日（星期一）舉行會議，討論因輸入印度和香港的廉價和免稅布料而引起的英國的貿易困難。

港製籐器輸美運費
由七月起將不減價
香港籐器織造商均注意

【本報訊】據悉，港製籐器輸往美國的運費，船公司有意於本年七月起收回原價，即停止執行現時的減價決定。這事已引起此間籐器織造商的注意。現時每尺碼（四十立方碼）籐椅類往美國的運費，為十四元美金。商人認為提高運費之後，將會影響該貨在美國的銷路，至少也會使他們的利潤降低。

又悉，因美國方面的購買額再減，現時港製臘鴨和鮮馬蹄的出口價已急降。臘鴨每斤沽八元，比初上市時跌了二成，鮮馬蹄每擔跌至七十元，比初上市時跌了三成。致於新近接入的訂單甚少，金山莊商人預料，農曆年關前的臘鴨出口價可能再跌。

巴棉花放盤
棉紗市靜寂

【本報訊】昨天洋行繼有棉花貨盤放出，二月付船的巴基斯坦棉，C.I.F.香港價為：NT棉每擔包一千一百六十五巴仙比，LSS棉為一千一百三十五巴仙比。

同月付船的巴西棉C.I.F.香港價為：七級貨每磅二十三點九六便士，八級貨為二十二點九六便士。

棉紗市，港產紗之近期貨供應，雖有成交，外來紗市道牛皮，價尚疲軟。印度二十支紗，金碗牌成每包九百三十元，電話牌成八百九十元，餘均按價未成出。日本四十二支幼紗，金鳥牌貨有一宗成每包一千七百三十元。日本木製紗，有光貨成出兩宗，二十支的成每包八百六十七元，三十支成八百八十元。

日毛氈
新盤續報來 商人少訂購

【本報訊】日本毛氈新盤續報來，商人少訂購。

據說，最近日本廠方續有毛氈訂盤報來，新訂價平定，三磅二五毛氈每張（六十乘八十吋）F.O.B.日本口岸為一元九毫至一元九毫五仙美金，四磅牛雜色毛氈每張（七十乘九十吋）為二元三毫美金，訂價雖合算，但近月來此間市道不暢，同時加上農曆年關近，商人無訂入。

連日此間毛氈市道仍靜，因南越和暹羅等客均少落行，僅得本地零售商作少量買入，大縱價挨企。日本五磅鴛鴦毛氈每張（七十乘九十吋）成二十三元，三磅二五新花毛氈每張十二元五毫，十磅盒裝花臺氈每打五十元。

港製膠鞋銷加
加商提出指摘
膠蹄帆布鞋佔銷量半數

【本報訊】加拿大的膠鞋業商人，現又對港製膠鞋去銷提出指摘。

據外電報道，加拿大好富貴有限公司的老闆列度士於一月三十日宣佈，在貿清現存的膠鞋之後，該公司就要結業了。

他說，這家有三十年歷史的公司之所以要結束，就是因為日本和香港低廉的進口鞋日益增加。這些貨品「正在傾銷於加拿大市場上」。

他特別提到香港製的膠蹄帆布鞋，說這種鞋在加拿大市場上佔去半數以上的銷路。他說，香港製的防水膠鞋在加拿大市場上也很得勢。在一九五五年頭九個月內輸入加拿大的數量，比一九五四年同時期增加百分之一百二十六。

列度士並批評加拿大政府，說它沒有限制這些入口貨的「泛濫」。他說，好富貴有限公司在交清訂貨給客戶及防水鞋之後，就將轉而製造膠鞋物，並試行生產更多的塑膠品。

鴨仔西林餅
月銷約萬盒

【本報訊】近來各種西藥市情依然淡靜。因外國藥廠少來報盤，各廠只有少數存貨，散拆和零沽生意較多。

據說，近來在本地散拆生意較多的是鴨仔牌西林餅和肺針等。現時鴨仔牌西林餅每盒企住八毫一仙，平均每月銷一萬多盒。

英國雙鷹百利肺針，現時每支按住六毫一仙，比訂價還低了四仙左右，法國治必效肺針則企住六毫八仙。目前此間肺針的存數大約有十萬多支。因此新近落單補貨的很疏。

蘇化太先粉現時貨底極疏，有貨的每磅企住二十六元左右，最近日本放來的訂盤則約為二十五元一磅。

非那士丁粉市價按住每磅五元三、四毫。

葉桔甜橙
外銷續暢

【本報訊】農曆新年漸近，葉桔、甜橙、柑外銷續暢。

據說，昨天新加坡客扯購葉桔漸見增加，約買去五萬公斤，比前數天平均每天三萬多公斤增多了一萬多公斤。大盤價仍堅穩，江門、石岐貨每擔四十三元，惠州貨每擔四十四元。

此間日前新加坡辦莊向廣州特級甜橙訂下的，昨天續有二十箱付出，據說，這是日前訂下貨品中的最後一批，成交價每擔仍為二百元。

二級和三級廣州甜橙，本地街販扯購仍勁，二級甜橙每擔成七十元；三級貨成五十五元，江門葉橙每擔成四十四元。

廈門蘆柑，昨天外客續買去七百箱，正牌貨每擔成八十元，副牌貨每擔沽七十二元。

廣西沙田柚市銷仍暢，昨天約成四萬多個，大號貨每百個成四十九元，中號貨成二十八至二十九元。

智利硝被扯銷
市勢突然轉動

【本報訊】智利硝市勢久靜，昨天忽有外客落場扯去十噸，成價堅企每擔二十五元。羅美林雖有外客採購，惟納胃不強，只成交一噸，每磅三毫九仙。

南朝鮮客商落場探詢工業用瀉鹽及鉻酸片的價格，工業用瀉鹽貨辦索每噸三百二十元，鉻酸貨辦索每磅一元八毫，此兩種貨品迄晚未見成交。

「年宵」貨品銷量增多
塑膠工廠產銷繁忙
部份廠家紛紛繼續試製新產品

【本報訊】塑膠工業有一種良好的現象，行內部份廠家正孜孜不倦地試製新產品，同時繼續研究新的製作方法。

據該業廠商說，吹塑、真空注塑和加熱合成，這三種製作方法，都是去年新試驗成功的。由於在製作技術上有了進步，因此塑膠瓶等新產品亦隨而出現。新產品類增多，有助於廠家業務的開展，同時還可以減少行內的相互競爭。廠家目前仍朝着這個方向努力，有些計劃中的新製品，大家正爭取提前完成面市。

近來塑膠工業產銷比月前更忙碌。因為農曆新年將屆，有些塑製的「年宵」貨品，星洲和本地均增加了需求量之故。

英國方面，「夏季訂單」已漸少落行，不久將告一段落，但製玩具為主的塑膠廠前已陸續接入不少訂貨，產銷仍忙。澳洲是禁止原件的塑膠玩具進口的，由此間運去的只是玩具的零件。近來這些訂貨也減少了。

日用品塑膠銷非洲保持一定數量。近一個月來，印度尼西亞訂購增多，但宗數和單額均遠不如年前。以前未有貨去的西貢市場，現時也有塑膠日用品運去。比較凸出的是星洲線，最近因農曆新年關係，訂貨增加。

日本板紙訂盤降低
每噸減一英鎊商人仍少落單
工業用紙細盤稍有成交

【本報訊】日本板紙訂盤報來，新訂價降了一英鎊，商人仍無落單。

據洋行消息，日本板紙廠方續有黃板紙訂盤報來，新訂價每噸C.I.F.香港為二十六英鎊，比上月降低一英鎊，但因此間外銷仍不暢，商人均無訂購。

昨天洋紙市道仍靜，除了少數工業用紙錄有細盤成出外，大盤交投依然很疏。近日本地用家買入的工業用紙，數量多在一百令以下，市價均挨企。德國二十六磅上白蠟油紙每令仍成三十五元五毫，十七磅牛白有光紙每令成十一元八毫，瑞典七十磅道林紙每磅成七毫八仙。

金市轉微挺
美滙稍低美元反扳高
息價轉平算

【本報訊】K金回挺，美元扳升。

K金頭盤開出二五五・一二五，比前日收市價高了〇・二五，即為全日最低價。旋即按級登升，至二五五・三七五為全日最高價。近午又退回至二五五・一二五，收市仍企住此價位。

午後開市二五五・一二五，全個下午價位反覆徘徊於二五五・二五與二五五・一二五左右，收市二五五・二五。息價平算。牌上交收五十兩，牌下交收三千五百兩。

澳門金開市二六四・七五，收市二六四・七五。全日無大起落。

金市穩挺，主要原因是：金市存底趨緊，息價改去為平，有利多頭；同時美元扳升亦有影響，而且傳本週五才有新金運澳，去路尚暢。

美滙開市五九〇・一二五；收市五九〇・三七五；最高五九〇・三七五；最低五九〇・二五。

美元以五八七・八七五開出，頭盤比前日收市高了半點，為全日最低價。隨即上挺，至五八八・三七五為全日最高價。發息後，價位稍告回順，收市五八八。午後開市五八八，收市亦為五八八・去息五毫。交收三萬美元。金單開市五八八・七五，收市五八八・七五；最高五八八・七五，最低五八八・五。日圓每萬按盤一四七・五港元，去息五毫。未開交收。

牛油之士新盤漲
市價今天亦提高
罐頭咖啡售價下落

【本報訊】據罐頭商消息：由於訂價起漲，「K」士之市價今天亦跟着提高，零售每磅比前升二毫五仙，罐頭咖啡則價跌無市。

據說，澳洲「K」士「五磅裝」貨，代理商通知有關餅館、商店，由今天起提高價格，零售價每磅原為三元一毫五仙的將提高至三元四毫，批發價每條（五磅）約為十四元五毫。

最近澳洲牛油價錢亦告上漲，一號牛油從每磅三元四毫，漲至三元六毫，比前高了二毫。新西蘭出產的錨嘜牛油批發價每磅為三元一毫五仙，零售每磅三元四毫。價錢較平的一種是牛嘜牌，每磅約三元一毫。

據罐頭商說，近半月來，罐頭咖啡價錢回跌，市價每箱（二打裝）約比前降了二元五毫，但由於銷路弱，市情很靜。如平日比較行銷的一種「希路士」，現時的每箱售價為一百四十二元五毫。

錫蘭茶葉最近價錢依然企穩。如「車仔牌」一現時批發價每磅五元零五毫，零售價則售五元二毫。據說因為這些是中價貨，比較適合一般人的購買力，所以銷路較廣，估計平均每月有五百箱。「利比頓」牌貨價錢則較貴，批發價每磅約七元九毫，零售價則為八元二毫左右。

另外散裝錫蘭茶葉，一般以銷外較多，每箱一百磅，每磅四元多至五元不等。

股票交易上月再減
總值一千四百多萬元
昨天各種股價大部份又下降

【本報訊】上月香港股市的交易再減。全月的成交總值為一千四百一十六萬三千元，比去年十二月再減七十三萬四千元。

這種買賣減縮的現象，看明股票買客對於銀行收縮信用一事仍存有戒心。不過，上月遠東投資公司出讓股票十二萬五千份，有逾額數倍的認購人願意「補水」一成買入，這又說明市場上的游資仍是多的。

上月各種主要股票的買賣情況如下：

銀行與保險股——匯豐股在月初有客追求，但後期已轉靜，實盤降為一千七百四十元。於仁保險的市道尚好，買入價升至九百九十元。廣德保險股有相當數量成交，每份價為五十七元。

船塢貨倉股——黃埔船塢股份成交多而價上漲，均益倉股有大量交易，每份以十五元一毫至十五元七毫沽出。

地產、酒店股——置地公司股和信託公司的股份，有相當量成交，但人們對大酒店的興趣則已減弱。

公用事業股——此類股份仍是穩好之勢，特別是電車公司和香港電燈這兩種，全月成交共逾八萬份。大部份股價是上升的。

上月宣佈派息的公司，有匯豐銀行、華人置業、聯合樹膠、信託公司、樹膠信託和天星小輪等六家。其中天星小輪公司加派紅利二元，信託公司則增開新股。

又，昨日的股市轉弱。這與本報所事先報道的相同。全日的成交額降至七十萬元，上午則只佔廿七萬六千元。除「天星小輪公司」續升三元之外，其他股價多告下跌。

天星小輪公司增派紅利二元的消息，對客戶仍具有吸引力。該種股份昨日以一百三十八元開市，中午已升至一百四十元，比前日共漲三元。下午雖有客出價一百四十元，但已找不到賣家。據內行人觀察，這種股票還有可能在一定限度內繼續漲價。

主要因為買客的活動興味不濃，昨日有四種股票跌了價。計會德豐股跌五仙；九龍倉貨與牛奶公司各跌一毫；電話股則落二毫半。漲價的股票除天星小輪外，還有匯豐股上升五元。

又，今日為大賽馬期，股市交易時間有變。開市時間由十時提早為九時半，收市則由中午十二時提早為上午十一時，即一共縮短半小時。

昨日各種股票的買賣情況

股票名稱	成交價(元)	成交份數
匯豐銀行	一、七二〇・〇〇	二〇
會德豐	八・六五	四、七〇〇
又	八・六〇	二、二〇〇
置地復股	六三・〇〇	二〇〇
油蔴地小輪	一〇三・〇〇	一八〇
又	一〇六・〇〇	二五〇
香港電車	二四・七〇	六〇〇
九龍倉	二二・六〇	三、七〇〇
又	二二・五〇	三、〇〇〇
香港電燈	四三・七五	一、五〇〇
電話公司	三三・五〇	一、五〇〇
青洲英泥	三七・七五	五〇〇
牛奶公司	一八・七〇	二、七五〇
又	一八・六〇	五〇〇
屈臣氏	一二・九〇	五〇〇
聯合企業	五・五五	二、〇〇〇
信託公司	二・三五	一九、〇〇〇
天星小輪	一三八・〇〇	五〇
又	一四〇・〇〇	三〇〇
聯合樹膠（除息）	一・七五	三、〇〇〇
揚子公司	六・九〇	五〇〇
遠東投資	一一・四〇	一、一〇〇
上海船塢	一・五〇	一、〇〇〇

奧商業展覽會
定下月中舉行

【本報訊】中華廠商聯合會近接工商處通知如下：

㊀維也納國際商業展覽定三月十一日至十八日在維也納舉行。有意參加的可到告羅士打行三三三室奧國領事館報名。

㊁港府輔政司招投竹槹、藤條、棕條、椰衣、豬鬃毛、軟鋼條枳和西門枳等。定二月廿四日截止投票。

貨家不願多放出
白綢黑綢均扳高

【曼谷二十九日航信】日來此間白綢市勢全面浮升，每疋上漲一二銖不等。原因是泰日新貿易協定遲遲未簽訂，市上白綢存貨不少，於二萬疋，但手上有貨的商人，存心觀望，不願低價放出，綢價就被擡高。

昨天美人菊白綢每疋售一百七十三銖，五星白綢每疋售一百七十二銖，三桃白綢每疋售一百八十一銖。

入口商提出新貨開盤，港製黑綢存貨銷滯，價格提高二銖，每疋由一百七十八銖升為一百八十銖。

陰丹士林藍布市價堅企，交通士林每疋售二百一十五銖。

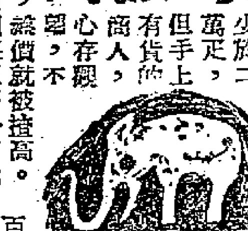

曼谷通訊

外國扯購力轉弱
港製電器價軟順

近日外國市場買客來曼谷扯購電器不多，此間電器生意淡慢，有一部份貨商為求現款週轉，將貨低拋，以致電器市價下跌，香港製一條十四黑絲每個由一百一十銖跌落一百零五銖。鋼平頭每打由四十二銖跌落四十銖。港製膠吊頭每打由二十二銖跌至二十銖。

香港新聞 3

東華三院總理
昨向坊衆恭辭
本屆總理於三月底任滿
按例請選賢能繼承善業

【本報訊】東華三院總理按以往習慣，一年一度例須向坊衆恭辭，俾另選賢能，繼承善業。本屆總理由一九五五年四月一日就職至五六年三月卅一日即告期滿，三院主席冼錦聰等昨特佈告恭辭如下：「敬啓者，錦聰等忝承坊衆推舉為東華三院乙未年總理，於一九五五年四月一日就職，一年以來，辦理院務，勉竭棉力，愧無建樹，茲者任期已將屆滿，敬請坊衆選舉賢能繼任，俾得依期交代，至所盼感，專此佈達，統祈公鑒。東華三院總理冼錦聰、龍炳棠、鄧祥、張鏡漢、潘新安、吳文廣、包永沂、黃天送、黃允敗、吳多泰、梁鴻鑾、黃裕材、林錦志同啓。一九五六年二月一日。」

有兒難託寄
收容費亦昂
婦女福利會籌設託兒所

【本報訊】託兒所為社會福利事業之一，在香港目前社會環境下，尤感需要。此項福利事業年來頗有進展，但香港現有託兒所只數間，收容總額亦不到五百名，且收費較昂，未能適合一般居民之負擔。

據悉：港九兩地已成立及在籌設中的託兒所為人熟知者約有八間，最近有婦女界名流擬籌組一家託兒所，預算專為收容兩歲以下之嬰兒，一俟覓妥地點，在短期間可能實現。此外，本港東區婦女福利會將在北角設託兒所一間，預算收容卅名；西區婦女福利會亦擬在適中地點籌設託兒所一間，預算可能收容六十名。

以上兩間，均在積極籌備中。

現已成立在辦理中者，計有：九龍汝洲街女青年託兒所，收容兒童約六十名，分為日託或日夜全託兩種，日託收費卅五元，日夜全託收費六十一元，所收兒童由二足歲至五足歲止，逢星期六下午，各兒童均須回家，至翌星期一上午再行返所。

何文田信望託兒所，收容一百二十人，只收日託一種，由基督教世界服務委員會資助經費，每月僅收託兒費十元，規定只收一般勞工兒女。

九龍長沙灣道保安託兒所分為日夜全託兩種，由初生至四足歲止，每月收費一百元，日夜全託收費一百五十元；收容額卅名。

銅鑼灣幸福託兒所，收容出生至四足歲嬰孩，日夜全託，每月收費一百五十元，零食衣服自備。

香港仔香島道一四五號香港仔託兒所為基督教聖公會主辦，收容額一百名，分為日託及日夜全託兩種，日託收費十五元，日夜全託二歲以下收一百元，二歲以上收七十五元，週末回家者收六十五元，包括膳什各費。該所另附設小學生寄宿舍，專收現在建業之小學生，月收膳宿費六十五元，聘有合格教師擔任寄宿生補習夜課。

各區街坊
三日聯誼

【本報訊】港九街坊會負責人本月份敍會，提前於本月三日下午七時在中國酒家舉行，是次召集人為銅鑼灣街坊會理事長許雨川，昨已發函通知各區會負責人請依時出席。

藝術節化裝舞會
提前三月初舉行
參展國畫提前收件

【本報訊】香港第二屆藝術節大會現已籌備設計會場佈置，將原日之工展會場改裝為本屆會場。

該會因需組織大會特刊，印出品目錄，特提前在本月廿日收件，凡參加展出者，務須依時將作品裱成直幅，長度不超過二十四英寸。每人限展出作品一幅，展覽完畢後一日退還，如逾期到領，該會不負保管責任。

該會原定於三月二十三日舉行之藝術節化裝舞會，亦將提前在三月二日舉行。地點定半島酒店，時間由下午八時至上午二時，屆時並有歌唱助興及頒發獎品，歡迎各界化裝參加。

又：春秋業餘聯誼社戲劇部已決定參加本屆藝術節，推定演出委員利樹源、高浮生、阮黎朗、鄭旋、屠能五人。

建造商會新員
後天舉行複選
廿四日就職及聯歡

【本報訊】建造商會董事局第卅七屆董事卅一名，候補董事十名，經於日前依章召開會員大會，投票選出。已定期三日（星期五）下午，在會內禮堂舉行複選正副主席及推舉當年顧問，並定本月廿四日（農曆正月十三日）假座廣州酒家舉行就職典禮，同人年會，暨通過一九五五年度財政報告，及一九五六年春節聯歡晚會，歡迎該會同人及會員參加。

九江同鄉籌設義校
校董會昨成立

【本報訊】九江同鄉會多月來籌設義校，得鄉僑熱烈支持，推定關啓明、區樂三、周邁光出任校董，大力支持，昨天成立校董會。計參加校董者有：關啓明、區樂三、周邁光、鄧堅、吳鏡和、關鶴常、朱石、梁錦榮、黃耀堂、曾振邦、區慶權、何士京、張秉山、陳寶子、敬子、丁子仲、關滿生、黃禮、陳淑蘭、余翰南、鄧星、關家禎、曾汝南、梁淑蘭等。定於明天（二日）下午七時在會內選舉常務校董、職員及聘任校長，推定該校校務，已擇定深水埗元州街二八號為校址，現正向港府教育司進行註冊。

兩婦女團體
今日有慶典

【本報訊】九龍婦女福利會定今天下午三時半，假九龍總商會禮堂舉行成立大會暨第一屆新職員就職典禮，請社會局長夫人主持監誓及揭幕，圖民局長李孑農夫人主持頒發徵求會員成績優異獎品。

中華基督教女青年會定今天下午五時半在會所舉行該會成立卅六周年紀念暨新任董事就職典禮，晚間敍餐聯歡。

棒打薄情郎
魚業職工演粵劇
明後晚招待會員

【本報訊】港九魚業職工會現租設九龍調景道五百零一號為該會九龍區辦事處，定於今天下午八時舉行開幕典禮，屆時並備茶點招待會員及來賓助興，並定於二、三日一連兩晚在辦事處內舉行遊藝晚會，公演七幕古裝粵劇，劇名：「棒打薄情郎」，招待該會會員，全部節目由該會中樂組擔任演出。凡該會會員，可憑會員證前往參觀。

社團備忘錄
二月一日（星期三）

沙頭角聯鄉會（下午一時）改選委員。

九龍婦女會（下午三時半）在九龍總商會舉行成立紀念暨首屆職員就職典禮。

香港基督教女青年會（下午五時半）在麥當奴道總會所舉行成立卅六周年及新任董事就職禮，晚間聚餐聯歡。

培正同學會（下午六時半）在六國飯店舉行聯歡聚餐會。

旺角街坊福利會（下午七時）歌樂訓練組舉行開學典禮。

劉氏宗親會（下午七時半）在中國酒家舉行徵求會員授旗出發禮。

港九魚業職工會（下午八時）在調景道五〇一號舉行九龍區辦事處開幕禮。

上水石湖墟商會（下午八時）複選各部職員。

嗇色園慈善社 舉行新舊總理交接禮。

港九玻璃鏡業總商會 召開理監事聯席會議。

社團動態

廠商昨宴郭美丞
大埔商會複選畢

【本報訊】中華廠商聯合會昨晚七時在龍團酒家設筵歡宴印度尼西亞中華商會聯合總會理事長郭美丞，出席者有余達之、岑載華、徐季良、許岳、周煥浩、尹致中、甄文亮、沈挺發、鄒粟雲、碼浩、郭正道、曾文翰、高無危、蔡寶圖、朱朝欽、丁裕泉、葉庚年、唐七洲、陳鴻森等。

▲大埔商會第十九屆新選委員前晚舉行複選，結果選出理事長馬世安，副理事長梁廣德、黃集鑑，財務劉興邦（寶通押），稽核王達泰（廣發隆），副理事鍾世昌（萬昌隆），福利李洪記，衛生俞耀邦，監事黃啓彬、恒安號、保壽堂、宏昌、黃立端。理事梁和興、黃添記、恒昌米機、均發米機、義和機、林寶盛、杜興號等，定農曆明年正月初六日舉行交代就職禮，順作新春團拜，是晚假南園酒家設宴聯歡。

嗇色園選出總理
高氏就職禮改期

▲九龍嗇色園慈善社昨日選出第卅一屆全體總理及義務職員，並定於今（一）日在九龍竹園村該社內，舉行新舊總理交接禮，是屆當選總理名單如下：（正總理）黃友，（副總理）陳仁聲、蔡燕，（司庫）李公、范直，（督察）何批、吳德，（監事長）唐素、譚俊、馮新、梁知，（監事）周高、吳立、溫尤。

▲高氏宗親總會改定三月十五日下午四時，假座英京酒家舉行成立第一屆理監事就職禮暨同人聯歡大會，新會所同日開幕，晚八時宴會，備有歌樂、電影、抽獎等遊藝助興。

劉氏徵求新會員

▲劉氏宗親會為擴大徵求會員，分設徵求隊七十餘，定今天下午七時卅分，假中國酒家舉行出發授旗禮，請劉鑄伯主持授旗，隨後並設宴聯歡。

健康村促建小學

▲北角健康村福利會小學原址東平坪，已由當局在村內東角劃出新地，免費供應重建新校舍，由該會負責工程費，最近獲教育司函催從速興建，該會昨函促會員從速辦理。

入口船期預告

船名		開來港口	月日	公司
四川	SZECHUEN	基隆	2月3	太古
海皇	HOI WONG	吡嚨星洲	2月3	捷順
瑞生	BLISSFUL	吡嚨	2月3	振盛行
海興	HAI HING	星洲	2月3	多利順
快富	FRANKFURT	日本	2月3	捷成
般納城	CITY OF POONA	美國馬尼拉	2月3	銀行
勝拿	SIENA	歐洲新加坡	2月4	寶隆
大偉健	DAVIKEN	吡嚨	2月4	振盛行
奧沙打	OZARDA	日本	2月4	鐵行
光和	KWANG HO	基隆	2月4	維記
彰德	CHANGTE	澳洲馬尼拉	2月4	太古
勿地打馬士基	MATHILDE MAERSK	印度	2月4	捷成
利來	NELLORE	澳洲馬尼拉	2月4	鐵行
富來	ARAFURA	日本	2月4	鐵行
湖北	HUPEH	上海	2月4	太古
寶利	PULLUX	婆羅洲	2月4	寶風
亞長士	AJAX	高雄西貢	2月4	太古
大科路加	TRAFALGAR	上海日本	2月5	多利順
彭布祿些亞	PEMBROKSHIRE	美國馬尼拉	2月5	渣甸
派拉士	PYRRHUS	日本	2月5	太古
保士	PRODUCE	日本	2月5	寶隆
沙丹娜	SIRDHANA	加爾各答星洲	2月5	鐵行
芬賓	FERNBANK	馬尼拉	2月5	天祥
第五東西丸	TOZAI MARU NO.5	日本	2月5	東方
安順	ANSHUN	天津青島上海	2月5	太古
有馬丸	ARIMA MARU	日本	2月5	天祥
寶利威利	BONNE VILLE	美國宿務	2月5	多利順
浩生	HO SANG	山打根	2月6	渣甸
印達丸	INDUS MARU	日本	2月6	東方
重慶	CHUNGKING	神戶	2月6	太古
歌賦	CORFU	英國新加坡	2月6	鐵行
豐原	FENG YUEN	釜山	2月6	維記
南海丸	NANKAI MARU	日本	2月6	東方
顯生	HEW SANG	日本高雄	2月6	渣甸
樂迅	LOVCEN	歐洲新加坡	2月6	華林
天星	STAR ALCYONE	新加坡	2月6	福來
三永丸	SANEI MARU	日本	2月7	振鴻
第二滿鐵丸	MANTETSU MARU No.2	日本	2月7	天祥
芝錦碧	TJIKAMPEK	日本	2月7	渣華
澳琪加碧琪	OGEKA BAKKE	美國	2月7	鐵行
岳州	YOCHOW	神戶	2月7	太古
嘉士得吉	GAASTEKERK	日本上海	2月7	渣華
士打順達	STRAAT SOENDA	日本	2月7	渣華
得基堡	TEGELBERG	南美南非	2月7	渣華
新地亞	SANTHIA	日本	2月7	鐵行
晏階是士	ANCHISES	歐洲新加坡	2月7	太古
東星	EASTERN STAR	悉尼	2月7	渣甸
奧林匹克丸	OLYMPIA MARU	日本	2月7	太平
祥泰	BAYON	曼谷	2月8	維記
高麗熊	KOREAN BEAR	美國	2月8	美輪
東海丸	TOKAI MARU	日本	2月8	東方
浮泰拉	FULTALA	日本	2月8	鐵行
爹路士	DELOS	日本	2月8	天祥
兆星	LAO	日本	2月8	福來
萬力	VAN NECK	東非	2月8	渣華
萬華威	VAN WAERWIJCK	東非	2月8	渣華
西利	SIGLI	日本	2月8	渣華
可達馬士基	HERTA MAERSK	日本	2月8	捷成
鋼貿員	STEEL VENDOR	美國馬尼拉	2月8	太平
吾妻山丸	AZUMASAN MARU	新加坡	2月9	美邦
蘇律	SURAT	歐洲新加坡	2月9	鐵行
北海	PAK HOI	新加坡	2月9	太古
金航	GOLDEN MARINER	舊金山	2月9	美輪
中央丸	CHUOH MARU	新加坡	2月9	東方
忌連拿利	GLENARTNEY	歐洲新加坡	2月9	渣甸
愛連馬士基	ELLEN MAERSK	日本	2月9	捷成
渣華太子	JAVANESE PRINCE	美國馬尼拉	2月9	渣甸
漢堡	HAMBURG	歐洲	2月10	捷成
長島丸	NAGASHIMA MARU	日本	2月10	太平
秋葉山丸	AKIBASAN MARU	歐洲	2月10	美邦
刁多	TUDOR	美國馬尼拉	2月10	天祥
溫高隆	VAN CLOON	上海日本	2月10	渣華
亞魯士	AROS	澳洲	2月10	天祥
長沙	CHANGSHA	澳洲馬尼拉	2月10	太古
民多路	MINDORO	歐洲新加坡	2月11	太平
漢陽	HANYANG	天津青島上海	2月11	太古
關東丸	KANTO MARU	新加坡	2月11	東方
東來	DONAI	日本	2月11	法郵
夏威夷丸	HAWAII MARU	歐洲新加坡	2月11	東方
雲南	YUNNAN	曼谷	2月12	太古
芝利華	TJILUWAH	爪哇新加坡	2月12	渣華
暹羅怡美利	LENEVERETT	日本	2月12	福來
興立	HENRIK	山打根	2月12	多利順
柯馬拉	ORMARA	日本	2月13	鐵行
路美頓	LAOMEDON	日本	2月13	太古
加菲路總統	PRES. GARFIELD	美國日本	2月13	總統
得利馬士基	TREIN MAERSK	美國基隆	2月13	捷成
寮國	LAOS	馬賽西貢呂宋	2月13	法郵
安慶	AN KING	菲島孟加錫	2月13	太古
安娜碧琪	ANNA BAKKE	新加坡	2月14	鐵行
芬崖	FERNCLIFF	美國	2月14	多利順
培利士	PELEUS	歐洲新加坡	2月14	太古
大利花	TARIFA	歐洲	2月15	多利順
埃特賓	ETTRICK BANK	日本	2月15	銀行
夏利陸	HERMOD	曼谷	2月15	多利順
中國郵	CHINA MAIL	美國馬尼拉	2月15	福來
龍玉丸	TATSUTAMA MARU	日本	2月15	東方
樂士美	LUXMI	非洲	2月16	銀行
布祿連高地	BROOKLYN HEIGHT	美國馬尼拉	2月16	和捷
瑞陽丸	ZUIYO MARU	日本	2月16	天祥
美南	MEINAM	歐洲西貢	2月17	法郵
偉伯奇馬士基	VIBEKE MAERSK	印度	2月17	捷成
海鋒	PIONEER SEA	美國	2月17	美輪
力高連馬士基	NICOLINE MAERSK	馬尼拉西貢	2月17	捷成
賓尼亞士	BENARES	西貢	2月17	太古
印度怡美利	REBEVERETT	新加坡	2月17	福來
海順	HELIOS	日本	2月18	多利順
約翰馬士基	JOHANNES MAERSK	美國	2月18	捷成
柯那	ORNA	孟買	2月18	鐵行
同加士	TUNGUS	馬尼拉	2月18	天祥
邊雲紐	BENVENUE	歐洲新加坡	2月18	洛士利
美國運輸	AMERICAN TRANSPORT	美國馬尼拉	2月18	渣甸
忌連路芝	GLENORCHY	日本	2月19	渣甸
克利夫蘭總統	PRES. CLEVELAND	美國馬尼拉	2月19	總統
詹臣總統	PRES. JOHNSON	美國馬尼拉	2月20	總統
福寧	FUNING	神戶	2月20	太古
奧化力沙	OVERIJSEL	歐洲	2月21	渣華
備後丸	BINGO MARU	日本	2月21	天祥
丹摩多加士	DEMODOCUS	歐洲新加坡	2月21	太古
東英	EASTERN SAGA	加爾各答星洲	2月21	渣甸
塔輔總統	PRES. TAFT	美國	2月22	總統

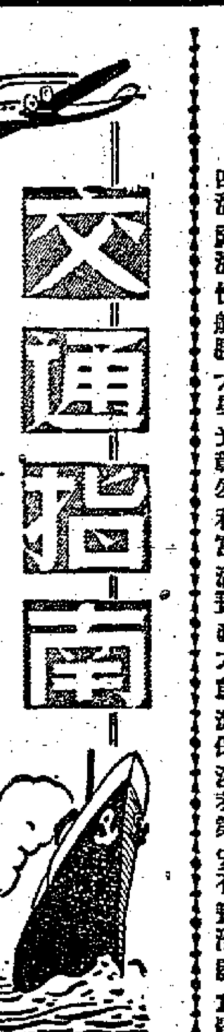

貨物輸曼谷近回增

友川丸載貨千餘噸今晚開去

鐵釘圓鐵花紗漆油等均不少

【本報訊】新年過後，泰國入口商有較多的信用證開來，因此，港貨輸往曼谷現亦比兩旬前增加。

太平洋行代理的日輪「友川丸」，定今晚開往曼谷，今日泊在B字十七號泡收貨。據說，港商這次付出貨物有千餘噸，其中包括港製圓鐵一百五十噸，轉口鐵釘一百五十噸，美國棉花數百包，港製棉紗數百包，另有漆油、瓷器、衣車和洋燭等。

太古公司屬下的「岳州」輪，定本月七日由日本開到，九日即轉開往曼谷。據悉，該輪將載有大批日本棉織品、五金和機器配件等往曼谷，在港則準備收貨數百噸。

歌賦已到星

預計下週一可抵港

裝載棉織品絨料大批

【本報訊】鐵行輪船公司代理的「歌賦」客輪，現已由英國開抵新加坡，她定於本月六日下午八時抵港，到時停泊在九龍倉一號碼頭。

該輪這次從倫敦開來，據悉載有棉織品、絨料和羅頭伙食共二千噸。她定於本月十日離港開返倫敦，現時港商已訂滿三千五百噸的艙位，待運貨物包括有膠靴、膠鞋，棉織品、藤竹、膠用品等。

據悉，今年來運往英國的膠靴膠鞋和棉織品，總比去年第四季增多，轉口藤竹亦有相當數量運去。只是糖薑的出口量則續減少。

太古公司代理的「利加安」藍煙通輪，定本月八日由港開往利物浦，據說，現時港商已訂下艙位二千五百噸。

台糖一百噸

福建明運到

【本報訊】台灣砂糖續由高雄運來。維記公司屬下之「福建」輪，將於明天由高雄到港，有砂糖一百噸及雜貨九十一噸運來。該輪抵港後，定後天再開赴高雄。

又，該公司之「光和」輪將於本月四日由基隆到達此間，而於本月六日再開往基隆。

第十一東西丸

由日本昨開到

明午往澳洲新西蘭

【本報訊】日輪「第十一東西丸」，已於昨日下午從日本開到，現正停泊於A字十號泡起卸貨物。該輪定明日中午開往澳洲和新西蘭港口，港商這次所運出的工業品約爲二千噸。

同屬香港東方輪船公司代理的日輪「東海丸」，定本月八日自日本開到，十日即轉開往西南非港口。聞港商現已訂下艙位三千噸左右。該輪從香港開往西非港口，全程約需時兩個多月，最終口岸爲他高拉地（TAKORADI）。回程時則原由西非開返日本。

藥材連續運台輪

海生今再運去

【本報訊】藥材仍是目前由香港運往台灣的主要貨物之一，近數天來運出不少。維記公司之「海生」輪，於今天開往高雄，據悉運出的貨物共約四百噸，其中以藥材爲大宗。太古公司之「四川」輪，於上月二十九日離港赴基隆，運去的藥材有一百四十八箱，其他較大宗的貨物如下：洋酒約二百五十箱、棕欖梘一百二十六箱、罐頭食品約五百箱、鐵管四十綑、樹膠一千一百餘包、鋼板八百餘件、人造絲二百七十三件、西藥原料八十桶及化學原料二十七桶。

三永丸

正由日駛來

準備運鐵砂

【本報訊】振鴻有限公司代理的日籍汽船「三永丸」，定本月七日由日本空身駛到香港。該輪準備在馬鞍山海面載入鐵砂四千九百五十噸，本月十日即駛返日本。

大批食米

祥泰載來

【本報訊】據維記公司消息，該公司新代理之「祥泰」輪（BAYON），將於本月八日由曼谷到港，有大批食米運來。

據悉，「祥泰」輪重兩千餘噸，航行時速十一浬，該輪抵港卸貨後，定本月十日開往西貢及金邊。

富來輪

今天離日本

四日可入口

【本報訊】鐵行輪船公司代理的澳洲—遠東線航輪「富來」輪，預定今日由日本啓程來港，四日即可到埗。在港停留兩天後，即於六日取道山打根開往澳洲。

上述進出口船期，比原定時間各提早兩天，這是因爲該輪提前由日本開來的緣故。

現時商人已訂下該輪的艙位約三百噸，待運貨物仍以水壺、樟木櫳、棉織品、電筒、塑膠用品等居多。

廢鐵達千噸

蘇丹今運日

【本報訊】瑞典貨輪「蘇丹」號，定今日下午四時開赴日本。她這次載出貨物一千一百噸，其中廢鐵佔一千噸，剩下的一百噸貨物，則包括有芝麻四十噸，火蔴仁二十噸和生漆十餘噸。

又，「郡陽」輪已於昨日開赴日本，在港載出轉口油籽有七百噸。

美莉士吉輪

由歐經星昨駛到

載來椒乾煉奶及啤酒

【本報訊】椒乾、煉奶及啤酒等昨有由歐洲及星洲運到。

渣華郵船公司之「美莉士吉」輪，昨天早上由歐洲經星洲到港，運來貨物共一千餘噸，其中由星洲運來椒乾等十一噸，由鹿德港運來紙張及其他貨品共約一百二十噸，由熱那亞運來藥品、菲林、絨料及牛奶等約一百噸，由不來梅運來絨料、玻璃、地板蠟及無線電器材等共約一百噸，由漢堡運來銅粉、鐵絲綢及工業原料共一百餘噸，由荷蘭運來啤酒、單車零件、紙張、電燈膽、人造絲、臭丸、漿粉、藥粉及鐵絲網等共四、五百噸，以及由比利時運來鐵釘、顏料及五金製品共二、三百噸。

該公司停在九龍倉，定明天離港赴上海及日本。

加造船業生意去年下降

兩廠只建船四十三艘

意大利接訂單却增加

【本報訊】據外國航運界消息，去年加拿大的造船生意減少，但是意大利造船廠接入的訂單則增加。

據加拿大汽船公司董事長T．R．麥拉根最近宣稱，去年加拿大在聖勞倫士與大湖的兩個造船廠的業務下降，全年兩船廠建造的船隻僅四十三艘，總噸數很是微小。

意大利的造船及工程公司最近發表的年報則宣稱，一九五四年意大利的造船廠遭遇嚴重的危機，但從一九五四年十二月起，情況開始改善，去年全年接入的訂單共九十萬噸，其中包括英國石油公司及愛索公司定造的運油船。

東成易名爲順風

恰與成利順一對

由星運到廢鐵與肥皂

【本報訊】據提順船務公司消息，該公司新購之「順風」輪（這是新名，舊名是「東成」）。新名與該公司之「順利」輪合成一對），已準時於昨天早上由星洲開到此間，運來廢鐵一百一十噸、肥皂三百六十箱、咖啡豆三十六包，及鹹魚三箱。

據該公司稱，「順風」輪今後將航行香港—汕頭線，但啓行之前需作一番修理，修理時間約一個月。

又，該公司之「海星」輪，將於本月三日由星洲及吡嚨到港，有木柴、大木及炭運來，抵埗後停留兩天，於近日再開往星洲及吡嚨。

飛機時刻

今日到港班機

㊀國泰：新加坡來，上午六時五十五分到
㊁印航：東京來，上午七時廿五分到
㊂日航：東京、冲繩來，上午八時十分到
㊃港航及西北：東京、台北來，上午十時二十五分到
㊄國泰：馬尼拉來，下午二時二十分到
㊅英國海外：東京來，上午七時卅分到

今日離港班機

㊀國泰：往馬尼拉，開上午八時
㊁印航：往曼谷、孟買，開上午八時卅五分
㊂韓航：往漢城，開上午九時
㊃英國海外：往東京，開上午九時卅分；往倫敦、仰光，開上午九時正
㊄日航：往冲繩、東京，開上午十時
㊅泛美：往東京、夏威夷、舊金山，開下午二時
㊆國泰：往新加坡，開下午三時卅分

明日到港班機

㊀泰航：曼谷來
㊁泛美：曼谷來，上午七時十五分到
㊂英國海外：倫敦、曼谷來，上午九時卅分到
㊃泛美：洛杉磯、東京來，上午八時四十五分到；舊金山、關島、馬尼拉來，上午九時四十五分到
㊄越航及法航：西貢來，中午十二時到
㊅菲航：馬尼拉來，下午三時卅分到
㊆國泰：曼谷來，下五時零五分到；又新加坡來，下午五時零五分到

明日離港班機

㊀港航及西北：往東京、台北，開上午七時四十五分
㊁泰航：往日本
㊂英國海外：往東京，開上午十時卅分
㊃泛美：往東京，開上午十一時；往曼谷、倫敦，開下午三時卅分
㊄菲航：往馬尼拉，開下午四時
㊅法航：往西貢，開下午一時

出口船期預告

歐洲線

船名		開往港口	月日	公司
快富	FRANKFURT	歐洲	2月4	捷成
丹碧些亞	DENBIGHSHIRE	歐洲	2月4	渣甸
有馬丸	ARIMA MARU	歐洲	2月5	天祥
大科路加	TRAFALGAR	歐洲	2月6	多利順
派拉士	PYRRHUS	格拉斯哥	2月6	太古
利加安	LYCAON	歐洲	2月8	太古
樂迅	LOVCEN	歐洲	2月8	華林
嘉士得吉	GAASTERKERK	歐洲	2月9	渣華
歌賦	CORFU	歐洲	2月10	鐵行
東來	DONAI	歐洲	2月12	法郵
路美頓	LAOMEDON	歐洲	2月14	太古
加菲路總統	PRES. GARFIELD	馬賽	2月14	總統

印・巴・中東線

船名		開往港口	月日	公司
東韻	EASTERN MUSE	吉大港加爾各答	2月3	渣甸
丹碧些亞	DENBIGHSHIRE	蘇德港	2月4	渣甸
奧沙打	OZADA	喀拉蚩	2月5	鐵行
有馬丸	ARIMA MARU	蘇德港	2月5	天祥
南海丸	NANKAI MARU	吉大港加爾各答	2月6	東方
大科路加	TRAFALGAR	亞丁	2月6	多利順
派拉士	PYRRHUS	亞丁	2月6	太古
印達丸	INDUS MARU	喀拉蚩波斯灣	2月7	東方
利加安	LYCAON	亞丁	2月7	太古
樂迅	LOVCEN	亞丁蘇丹港	2月8	華林
新地亞	SANTHIA	加爾各答	2月8	鐵行
嘉士得吉	GAASTERKERK	亞丁蘇德港	2月9	渣華
浮泰拉	FULTALA	吉大港	2月9	鐵行
歌賦	CORFU	亞丁	2月10	鐵行
愛連馬士基	ELLEN MAERSK	波斯灣	2月10	捷成
兆星	LAO	孟買喀拉蚩	2月11	福來
暹羅怡美利	LENEVERETT	加爾各答吉大港	2月12	福來
柯馬拉	ORMARA	加爾各答吉大港	2月14	鐵行
路美頓	LAOMEDON	亞丁	2月14	太古
加菲路總統	PRES. GARFIELD	亞丁	2月14	總統
瑞陽丸	ZUIYO MARU	亞丁	2月16	天祥

東南亞線

船名		開往港口	月日	公司
大福康	BELINDA	西貢金邊	2月3	順昌
高麗熊	KOREA BEAR	馬尼拉	2月3	美輪
東韻	EASTERN MUSE	星洲	2月3	渣甸
顯生	HIN SANG	山打根	2月3	渣甸
快富	FRANKFURT	星洲科倫坡	2月4	捷成
丹碧些亞	DENBIGHSHIRE	星洲科倫坡	2月4	渣甸
保士	PRODUCE	曼谷	2月5	寶隆
海皇	HOI WONG	星洲吡嚨	2月5	捷順
勝拿	SIENA	馬尼拉	2月5	寶隆
寶利威利	BONNEVILLE	西貢	2月5	多利順
有馬丸	ARIMA MARU	星洲	2月5	天祥
奧沙打	OZADA	星洲	2月6	鐵行
第五東西丸	TOZAI MARU No. 5	曼谷	2月6	東方
湖北	HUPEH	星洲印度尼西亞	2月6	太古
大科路加	TRAFALGAR	星洲	2月6	多利順
派拉士	PYRRHUS	星洲	2月6	太古
利加安	LYCAON	星洲	2月6	太古
富來	ARAFURA	山打根	2月6	鐵行
第二滿鐵丸	MANTETSU MARU NO. 2	曼谷	2月7	天祥
印達丸	INDUS MARU	賈星吡科	2月7	東方
南海丸	NANKAI MARU	星洲仰光	2月7	東方
安順	ANSHUN	星洲印度尼西亞	2月8	太古
高麗熊	KOREAN BEAR	宿務馬尼拉	2月8	美輪
顯生	HEW SANG	拉賓安山打根	2月8	渣甸
澳琪加碧琪	OGEKA BAKKE	星洲吡嚨	2月8	鐵行
樂迅	LOVCEN	星洲吡嚨仰光	2月8	華林
新地亞	SANTHIA	星吡仰光	2月8	鐵行
爹路士	DELOS	馬尼拉	2月8	天祥
嘉士得吉	GAASTERKERK	星洲科倫坡	2月9	渣華
重慶	CHUNGKING	星洲印度尼西亞	2月9	太古
岳州	YOCHOW	曼谷	2月9	太古
金航	GOLDEN MARINER	宿務馬尼拉	2月9	美輪
西里	SIGLI	日里	2月9	渣華
鋼貿員	STEEL VENDOR	星洲西貢曼谷	2月9	太平
金熊	GOLDEN BEAR	宿務馬尼拉	2月9	美輪
芝錦碧	TJIKAMPEK	印度尼西亞	2月9	渣華
兆星	LAO	星洲科倫坡	2月9	福來
可達馬士基	HERTA MAERSK	印度尼西亞	2月9	捷成
士打順達	STRAAT SEONDA	星洲	2月9	渣華
浮泰拉	FULTALA	星洲仰光	2月9	鐵行
歌賦	CORFU	星洲吡嚨科倫坡	2月10	鐵行
祥泰	BAYON	西貢金邊	2月10	維記
愛連馬士基	ELLEN MAERSK	曼谷	2月10	捷成
東海丸	TOKAI MARU	星洲	2月10	東方
浩生	HO SANG	山打根	2月11	渣甸
溫高隆	VAN CLOON	星洲	2月11	渣華
夏威夷丸	HAWAII MARU	馬尼拉	2月12	東方

（左接出口船期預告）

船名		開往港口	月日	公司
東來	DONAI	西貢	2月12	法郵
暹羅怡美利	LENEVERETT	星吡仰	2月13	福來
柯馬拉	ORMARA	星吡仰	2月14	鐵行
路美頓	LAOMEDON	星洲	2月14	太古
加菲路總統	PRES. GARFIELD	星洲科倫坡	2月14	總統
漢陽	HAN YANG	星洲吡嚨	2月14	太古
得利馬士基	TREIN MAERSK	西貢曼谷	2月14	捷成
芬崖	FERNCLIFF	西貢	2月14	多利順
興立	HENRIK	古晉山打根	2月15	多利順
瑞陽丸	ZUIYO MARU	星洲	2月16	天祥
龍玉丸	TATSUTAMA MARU	星洲	2月16	東方
芝利華	TJILUWAH	星洲爪哇港口	2月16	渣華
埃特賓	ETTRICK BANK	馬尼拉	2月16	銀行
約翰馬士基	JOHANNES MAERSK	西貢曼谷	2月18	捷成
海順	HELIOS	馬尼拉西貢曼谷	2月19	多利順

上海・天津線

船名		開往港口	月日	公司
美上美	HEINRICH JESSEN	天津	2月4	捷成
萬華威	VAN WAERWIJCK	上海	2月10	渣華
北海	PAK HOI	天津青島上海	2月11	太古

基隆・釜山・日本港口線

船名		開往港口	月日	公司
福建	FUKIEN	高雄	2月3	維記
陸鋒	PIONEER LAND	日本	2月3	美輪
愛菲馬士基	EFFIE MAERSK	日本	2月3	捷成
般納城	CITY OF POONA	日本	2月4	銀行
海興	HAI HING	日本	2月4	多利順
勿地打馬士基	MATHILDE MAERSK	日本	2月5	捷成
芬賓	FERNBANK	日本	2月5	天祥
亞長士	AJAX	日本	2月5	太古
勝拿	SIENA	日本	2月5	寶隆
光和	KWANG HO	基隆	2月6	維記
沙丹娜	SIRDHANA	日本	2月6	鐵行
利來	NELLORE	日本	2月6	鐵行
彰德	CHANGTE	日本	2月7	太古
彭布祿些亞	PEMBROKESHIRE	釜山	2月7	渣甸
天星	STAR ALCYONE	日本	2月7	福來
蘇律	SURAT	日本	2月8	鐵行
萬力	VAN NECK	日本	2月8	渣華
吾妻山丸	AZUMASAN MARU	日本	2月9	美邦
東星	EASTERN STAR	日本	2月9	渣甸
三永丸	SANEI MARU	日本	2月10	振鴻
刁多	TUDOR	日本	2月10	天祥
漢堡	HAMBURG	日本	2月11	捷成
得基堡	TEGELBERG	日本	2月11	渣華

非洲線

船名		開往港口	月日	公司
士打順達	STRAAT SOENDA	非洲	2月9	渣華
東海丸	TOKAI MARU	西非	2月10	東方
溫高隆	VAN CLOON	南非	2月11	渣華
埃特賓	ETTRICK BANK	蒙巴薩南非	2月16	銀行

美洲線

船名		開往港口	月日	公司
陸鋒	PIONEER LAND	檀香山	2月3	美輪
愛菲馬士基	EFFIE MAERSK	加拿大美國	2月3	捷成
亞長士	AJAX	美國	2月5	太古
芬賓	FERN BANK	美國	2月5	天祥
高麗熊	KOREAN BEAR	美國	2月9	美輪
鋼貿員	STEEL VENDOR	美國	2月9	太平
士打順達	STRAAT SOENDA	南美	2月9	渣華

澳洲線

船名		開往港口	月日	公司
富來	ARAFURA	悉尼墨爾本	2月6	鐵行
澳琪加北琪	OGEKA BAKKE	澳洲	2月8	鐵行
爹路士	DELOS	澳洲	2月8	天祥

今日明日出入口船隻

今日入口船隻

船名		開來港口	停泊地點	公司
東韻	EASTERN MUSE(下午五時)	日本	A 8	渣甸
友川丸	TOMOKAWA MARU	日本	B17	太平
利奧威利	LEOVILLE(上午六時半)	美國宿務	A 7	多利順
昆沙	QUANZA(下午四時)	歐洲新加坡	A 16	殷理基
新利華利	SUNNYVILLE(下午四時)	馬尼拉	A 4	銀行

今日出口船隻

船名		開往港口	停泊地點	公司
四達	CEDAR(上午七時)	婆羅乃	九龍灣	四達
海生	HAI SENG(下午)	高雄	油蔴地	維記
亞夫	HERVAR(下午)	山打根	B 29	多利順
蘇丹	SUDAN(下午)	日本	九龍倉橋	太平
威爾遜總統	PRES. WILSON(半夜)	日本美國	九龍倉橋	總統
第五滿鐵丸	MANTETSU MARU NO.5(上午五時)		B18	洛士利
東方太子	EASTERN PRINCE(下午六時)	美國	九龍倉橋	渣甸
海福	HAI FOO(下午)	高雄	油蔴地	遠東
友川丸	TOMOKAWA MARU	曼谷	九龍灣	太平

明日入口船隻

船名		開來港口	停泊地點	公司
大福康	BELINDA	西貢金邊	油蔴地	順昌
美密頓	MYRMIDON	美國馬尼拉	A	太古
陸鋒	PIONEER LAND	美國	A	美輪
大中山	TAI CHUNG SHAN	汕頭	油蔴地	順昌
春生	CHUN SANG	加爾各答星洲	B 11	渣甸
美上美	HEINRICH JESSEN	天津	——	捷成
丹碧些亞	DENBIGHSHIRE	日本	A 6	渣甸
彭布祿些亞	PEMBROKSHIRE	美國馬尼拉	——	渣甸
愛菲馬士基	EFFIE MAERSK	西貢	A	捷成
高麗熊	KOREAN BEAR	美國	A	美輪
福建	FUKIEN	高雄	油蔴地	維記
聖卡路	SAN CARLOS	婆羅洲	油蔴地	四達

明日出口船隻

船名		開往港口	停泊地點	公司
新利華利	SUNNYVILLE	美國	A	銀行
西飛士	CEPHEUS	釜山	油蔴地	泰輪
美莉士吉	MELISKERK	上海日本	九龍倉橋	渣華
新偉健	SANDVIKEN	曼谷	油蔴地	振盛行
利奧威利	LEOVILLE	西貢	A 7	多利順
第十一東西丸	TOZAI MARU NO.11	澳洲	A 10	東方
芝萬宜	TJIWANGI	星洲印度尼西亞	A 1	渣華
渣巴拿	JAPARA	星洲雅加達	B 10	渣華

輪船停泊處

船名		地點	公司
四達貿易	CEDAR TRADER	九龍塢	捷和
阿拉貢	ARAKON	深水埗	全那
香港貿易	HONG KONG TRADER	太古塢	南洋
新安	SUNON	油蔴地	華商行
盈豐	YARRA BREEZE	油蔴地	免那
士打孟家錫	STRAAT MAKASSAR	A 7	渣華
當連地亞	DORINTHIA	油蔴地	會德豐
順風		油蔴地	捷順
易爾	INCHARRAN	九龍灣	威林臣
西臘士	CYCLOPS	太古倉	太古

截郵時間

今日空郵（星期三）

老撾　上午八時
美國　上午十一時
泰國、馬來亞、北婆羅洲、印度尼西亞、澳洲、新西蘭、錫蘭　正午十二時
台灣、美國、泰國、巴基斯坦、中東、歐洲、非洲　下午六時

平郵

中華人民共和國　上午十時卅分
泰國、印度尼西亞　正午十二時
日本、夏威夷、美國、中南美、沙撈越、北婆羅洲、澳洲、新西蘭、泰國　下午四時
澳門　下午二時、六時

明日空郵（星期四）

日本　上午八時
加拿大　上午九時
北京、上海、漢口、印度支那、法國　上午十時
泰國、巴基斯坦、黎巴嫩、西德及英國　正午十二時
菲律賓　下午一時
巴基斯坦、中東、非洲、英國、歐洲、台灣、緬甸、印度　下午六時

平郵

中華人民共和國　上午十時卅分
馬來亞、印度尼西亞　上午十一時
南朝鮮　正午十二時
加拿大　下午一時
日本、夏威夷、北婆羅洲　下午四時
澳門　下午一時、六時

港澳線來往輪船

船名	往澳時間	返港時間	碼頭	電話
佛山	下午三時	凌晨三時	元安	28797
大來	下午二時	凌晨二時	德記	28719
德星	半夜12時	下午三時	大來	20545

（德星輪逢星期日及公衆假期澳開下午五時，大來輪逢星期六及公衆假期港開下午二時半）

大福康 往西貢、金邊
S.S. BELINDA
二月二、三日落貨　二月三日下午開行
順昌航業有限公司啓
貨客函電請到接洽　干諾道西廿四號二樓　電話：二六五七六、二六五七七

深圳 聯興行
鐵路運輸・報關
深圳新市場直街十四號　電報掛號五一一四　電話二四六

香港 新聯公司
進出口貿易・水陸運輸
香港干諾道中一三〇號二樓　電話30537　電報掛號一三〇六

上海運一聯滬港聯運零擔直通車
請
第87,88次車（24164, 22918號車）均已抵達九龍，今晨卸貨，各收貨人於上午駕臨我公司辦理轉單手續，以便送貨爲荷。
[illegible] 啟
大道中四號四樓・電話二六四七八

惠刊廣告　請撥電話：三七二二三

每日畫刊

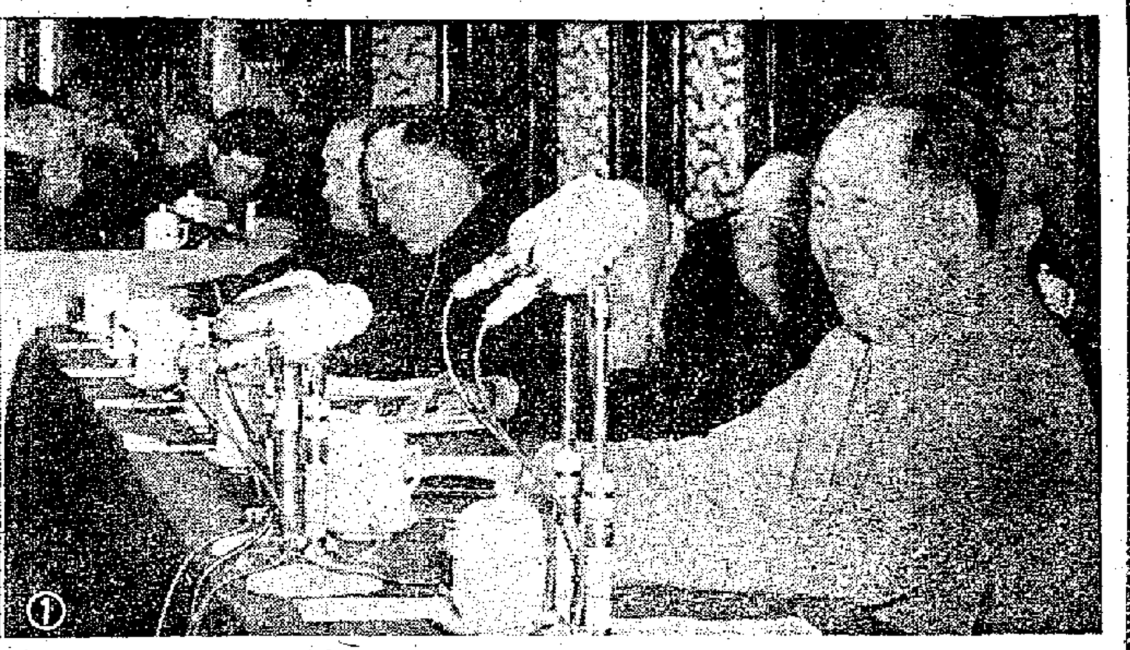

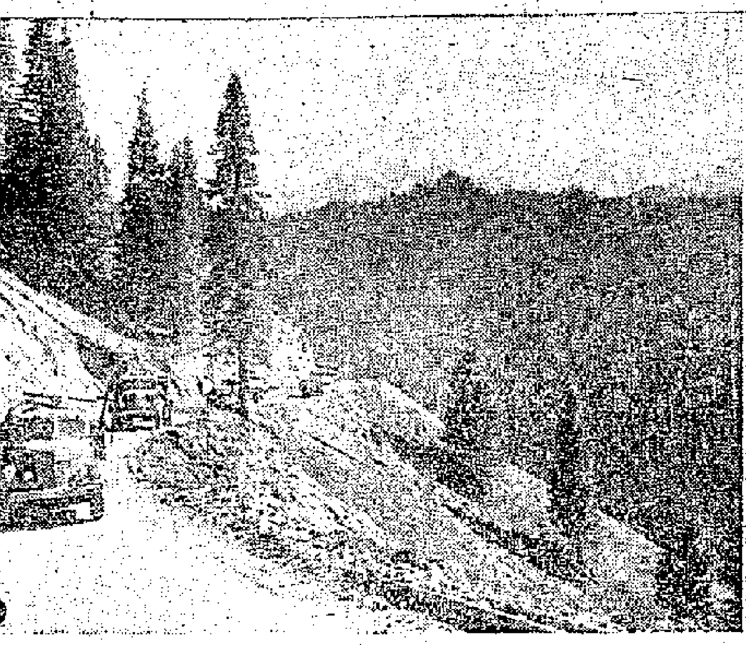

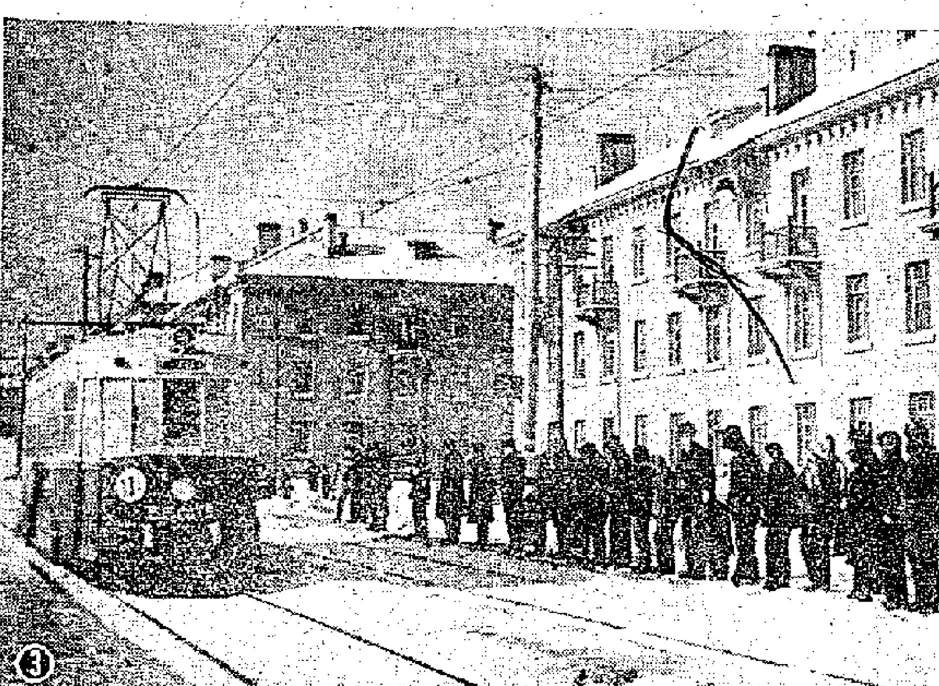

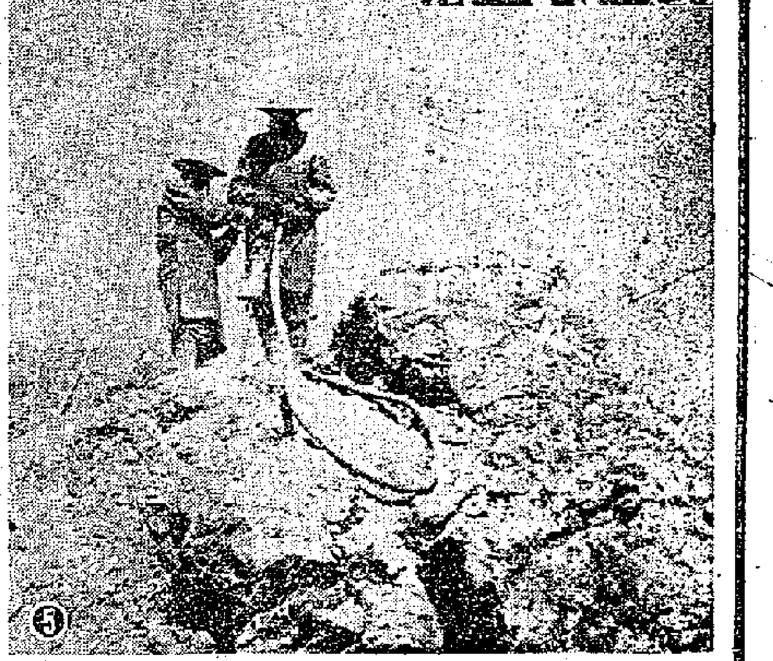

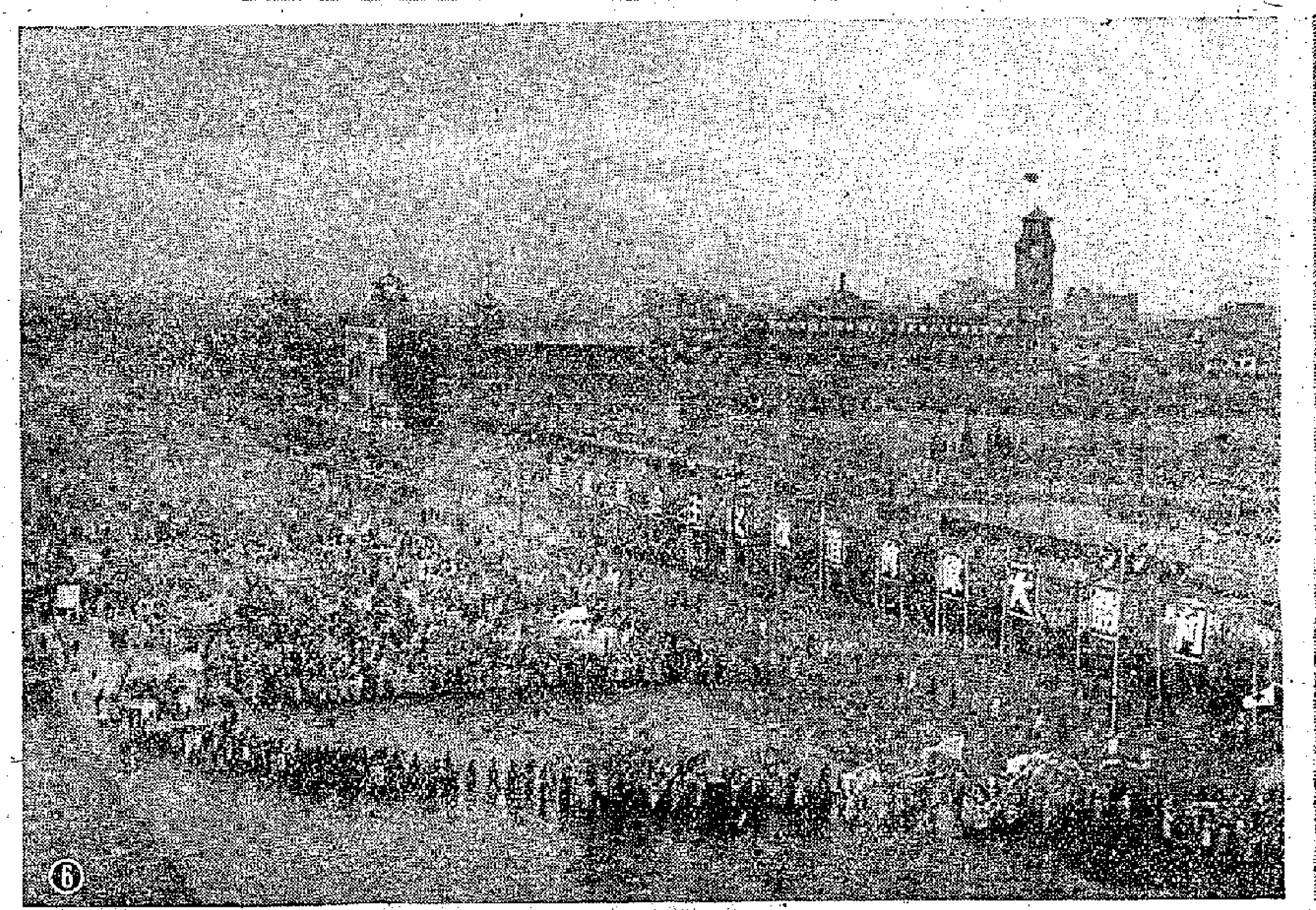

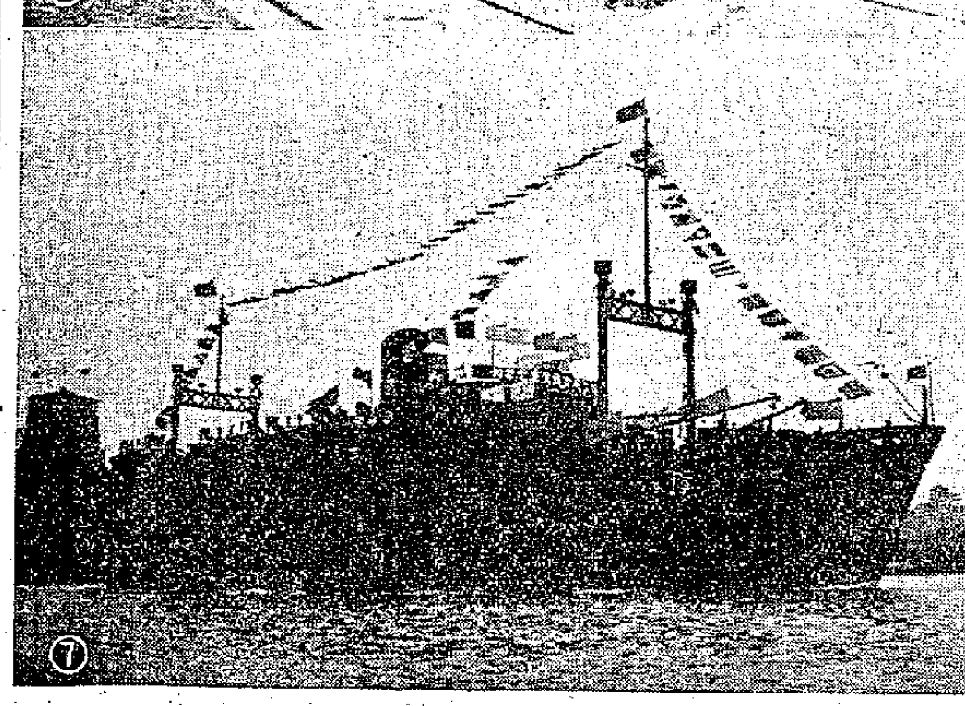

一、上月廿五日，中華人民共和國最高國務會議在北京舉行，圖爲毛主席在會上講話。

二、新疆天山蘊藏着豐富的松杉等珍貴木材。這是把木材運往烏魯木齊的汽車。

三、鞍山市新建了一條十三多公里長的有軌電車，把步行需兩小時的路程，減爲廿分鐘。這是太平村電車站。

四、在長龍山探礦區的八〇三勘探隊五〇四號鑽機日夜不停地進行鑽探。

五、長龍山鐵礦露天剝離工程在緊張進行。這是鑿岩工人用鑽岩機進行鑿石剝離工作。

六、上海市各界五十萬人爲慶祝社會主義改造的偉大勝利舉行盛大遊行。

七、國營上海江南造船廠製造的「民主十一號」客貨輪，此輪船底雙層堅固，能在結上薄冰的海洋上航行。

我們在征服長江天塹

姚昌淦

橋頭工地縱橫

爲了看看武漢長江大橋工程的全貌，我們在一個清晨爬上了漢陽的龜山。從山頂向下四望，京漢、粵漢兩路之間，一條狹長的地帶貫串着漢口、漢陽和武昌的市區。這裏有窪地，有山嶺，有湖泊，有街道。蜿蜒的漢水和浩浩的長江正好橫亘在它的中間。把兩條鐵路連結起來，這就是說在大約十四、五公里長的地帶進行一番創造性湖、跨江越河的浩繁工程。因此，實際上的武漢長江大橋工程並不只是一座大橋，而是包括武漢長江大橋、漢水鐵橋、漢水公路橋、大小七座跨線橋以及鐵路、公路聯絡線等一系列的工程。如果你拿五十年前黃河大鐵橋和二十年前的錢塘江大橋工程的「氣象」來看這個工程，顯然是陳舊而狹窄了。

我們追蹤着這個工程的進展順序一路看去。在漢水的上游遠處，一九五三年底開工建築的漢水鐵橋已經雄踞屹立，京漢路上的材料列車從漢口過漢水，直奔大橋的漢陽橋頭工地。東面龜山脚下的漢水公路橋工程，也現出了拱形的雄姿，機具和築路者大都往長江兩岸轉移了，只有少數一些混凝土工人還留在那裏鋪設和裝飾橋面，比較起來，倒是背後龜山山腰的鐵路聯絡線工地熱鬧些。在這裏，鐵械築路隊和武漢市郊民工組成的一支築路大軍正在進行艱苦的開山鑿岩工程，一條紅色寬闊的路基已將築到長江邊上的橋頭，準備鋪設軌道。

記得在一次談話中，武漢長江大橋工程局的局長彭敏曾把上面這些工程比喻是整個征服長江天塹戰鬥的外圍戰，把長江上的河槽地質勘探工作比作是偵察戰。那麼，現在可以說，這偵察戰已結束了，外圍戰也已經向核心陣地旋攏了，長江天塹被兩岸龐大的橋頭工地和水上工地團團圍了起來。

到武漢遊歷過的人，總會記得黃鶴樓和晴川閣。今天，這裏正經歷着新舊文化交替的變革。一些具有歷史價值的文物古蹟已開始分批搬遷移或改建，大橋兩岸橋頭工地的指揮部分別駐進了奧略樓和晴川閣。每天，成羣結隊的建築者代替了昔日熙熙攘攘的遊人。蛇山附近的部分市區如今則佈置了一些施工機械和材料的工場。境內鐵路縱橫交錯，砂石山積。動工較早的漢陽引橋墩台基地上，剛打下去的鋼筋混凝土管樁望去如同一帶灰色的樹林。到工地來的人，老遠就聽得見萬能打樁機的隆隆聲、火車和斗車的轟隆聲，好像是有人在高奏着迎接你的到來。

然而更壯觀的還是江上的水上工地。高大的起重船、鑽探船、水上混凝土工廠以及水上動力站，一艘艘地橫泊江心。船上，彩旗飄揚，馬達轟鳴。由浮標和信號船組成的警戒隊伍在目前開工建築的第一、第二、第三、第五、第七和第八等六個橋墩的基礎工程正趁枯水季節在同時施工，橋墩的周圍紮成一個個的圓圈，如同水上營盤，竟使得一向以寬闊著稱的長江顯得狹窄。

在水上工地，你幾乎聽得到全國各地的口音，會見到橋梁建築界的各種代表人物。他們有的來自黃河和錢塘江，有的來自東北和上海的工廠；剛剛修好集二鐵路和在黎湛鐵路和鞏江大橋工程中創造驚人速度的鐵道兵來了。他們之中，有些人的頭髮已經花白，做過的橋梁數目，經過許多人的工齡；有些人則是剛剛走出學校的青年實習生，開始他們生命中的第一座大橋。有些人是登高能手，爬到江上幾十公尺的高空，操作如履平地；有些人則是水底英雄，能夠在水深流急的長江裏出入自如……

白色的江鷗漸漸隱沒，初冬的長江之夜降臨了。兩岸和水上的燈火齊明。信號船開始眨着紅色的眼睛，加意守衛工程重地。探照燈和螢光燈把工作船上照得通亮。在岸上的機械修配場上，淡藍色的電焊弧光遠近跳躍，配合着晚風送來的陣陣機器的吼聲，使人感到一種氣勢磅礴、水陸夾攻的夜戰氣息。以前人們總是讚嘆和懾服於長江的寬廣、深邃和洶湧澎湃；當我們在工地上跑過一週之後，只覺得：眞正寬廣、深邃和洶湧澎湃的不是長江，而是今天的人。（三）

新野

錦繡河山

延安古城的新生

沛翔

人都有感情，記得我年幼的時候，曾經離別過母親，那怕時間很短，我也想念母親，當她回來的時候，我依在她懷裏，摟住她的頸項，看着她的眼睛、頭髮，再看看她那匯土樸樸的衣服，仔細地尋找着母親的變化。

革命的母親

現在，我回到了離別十多年的延安——我的革命的母親。我已不是小孩子了，但是我的心，我那久別重逢的感情，却比幼年的時候還要旺盛。我細細地看呀，看她這些年有什麼變化，我知道經過戰爭的她受到了無比的創傷，但是我要看看那傷痕現在恢復的怎麼樣了。我怎麼能忘記這裏曾哺育過我，給了我理想、智慧，使我走上革命道路的地方。在這裏的黃土高原上我們走過、我們跑過，延河畔上有我留下的脚印，杜甫川上有我滴下的汗珠，這裏的許多地方我都熟悉，她每一點細小的變化我都能夠感覺得到。

延安，這座歷史悠久的古城，自從紅軍到達陝北之後，更爲它增加了無比的光彩，它曾經成爲全世界反法西斯戰爭的人們所注視的中國紅色首都，它曾經是全國革命者嚮往的聖地。在那個時候，這裏的大川小溝都是人來人往；每當夕陽西下的時候，延水邊上響起了嘹亮的歌聲，和潺潺的延水交織成幸福自由的大合唱。現在，人好像是比過去少的多了，許多窰洞空蕩蕩的，甚至有些已經塌毀不堪。可是當年曾有多少優秀的青年，在這冬暖夏涼的窰洞裏，讀過書，工作過，睡在這裏，理想着獨立富強的祖國。現在，人不是少了，相反地更增多了，只不過是換了一個地方。新市場不像過去那樣熱鬧了，這並不是說現在的生意蕭條，而是因爲古城復生了，商店遷移到城裏來了。

美麗的延河

延安處於三川之口，寶塔山斜對着清涼山，背靠着鳳凰山，一條清澈的延水，由城的西北流向東去，流過寶塔山和清涼山的脚下。一九三八年，日本帝國主義的幾十架飛機炸平了延安城，莊嚴的古城變成了一片瓦礫，僅在西山根上保存了幾孔石窰洞，人們搬到了山溝裏。一九四七年，蔣賊的大批飛機反覆的轟炸，連最小的瓦片也被炸得粉碎，只有那堅強的古老的城牆仍然緊緊在那裏，忍受着敵人加給它的痛苦。

今天，延安人民修復了這座古城，它變得比過去更加美麗了。由南到北兩條寬暢的大街，人們稱爲頭道街和二道街的兩旁，新建起許多舖面和房屋，整齊的街道上有許多人來來往往，很多熟識的面孔在向我微笑，也許他們還認識我吧！從他們那愉快的笑容上，我可以看出，他們的生活更幸福、更美好。不用細問，從他們的衣服上我也覺察到這一點：藍瓦瓦的細布衣服，配着白格生生的羊肚子手巾，脚上穿着嶄新的膠鞋，年輕人的衣袋裏還揣着明晃晃的手電……所有這一切都是美好生活的象徵，不能不使人感到興奮。清涼山上的解放日報社址，現在是延安報社，它仍然保持着舊日的風貌，石佛洞中的佛像，仍舊泰然地坐在那裏，工人們在忙着排字，過去的機器現在照舊印着報。這架功勳的印刷機呀，十幾年來，它曾印過多少東西啊！延安中學已從城東十華里的楊兒溝，搬到北門外原西北軍區的地址，在綠樹林中安靜靜地學習着。延水照舊靜靜地流着，只是少了些在延河畔散步的男女，顯得延水有些孤獨，現在都分佈到祖國的海邊或更美麗的公園裏去散步，但是，當他們在那更美麗的地方和他們的愛人、孩子散步時，他們並沒有忘記在延水邊渡過的最寶貴、最美麗的時刻，不，永遠也不會忘記延河的。

莊嚴的古城

當夕陽西下的時候，寶塔抹上旁晚的彩霞，古城更顯得美麗了。我登上寶塔山，向四方瞭望，浮雲在山頭上飄動，東南北三條大川的兩邊山崖上，一排排的土窰洞在朝着我微微地笑。在我站着的山頭上，植起了許多樹，雖然它們今天還很小，也許我再來一次的時候，它便會遮蔽日，更爲延安增加許多風彩。我依着寶塔，忽而望着那羣山像波浪一樣一直波及遠方，忽而注視着那已經變成黑色的窰洞，腦子裏湧上來許多往事，這莊嚴的山中古城呀，在中國革命的艱苦而漫長的歷史時期，立下了多少不朽的功勳啊！

京華新詠

天橋所見

「天橋兒」遊客如麻，新舊東西路幾叉，聽罷蹦蹦看雜耍，渴來一盞杏仁茶。

書亭煙架點心棚，酒釀茶濃小寶精，此地一案圓戲法，那邊一簇看調鶯。

北京天橋有五百多年歷史，「天橋兒」就是它的愛稱。一進天橋，商場、地攤、書亭、茶棚、戲院、酒舖、清唱、雜耍，一應俱全。空閒的日子，大可徘徊上一天半天，看看，玩玩，聽聽，吃吃。累了，小酒舖裏來一盃白乾，或茶棚裏來一壺香片，足夠你逍遙自得了。

居士山人

冬天裏的春天

廖冰兄作

冬老人：我還沒有走，怎麼就處處熱烘烘啦？

社會主義的春天：因爲人們急不及待把我接來了。

北京雜記

廣東鮮花坐飛機

金受申

北京冬季鮮花很多，我先介紹一個從來沒有的情況，就是今年的水仙花。水仙花是冬季最好欣賞的鮮花，出產在福建一帶。過去，水仙花運到北京的數量不大，價格很貴，買花的自然不是一般勞苦大衆了。今年就不然了，福建漳州的水仙花大量北運，不但百貨大樓和各花廠充分供應，而且還有擔着下街出售的，家家戶戶都可以買到好水仙；價格比抗日戰爭前低的很多，僅值到抗日戰爭前的四分之一而已。無怪乎一位解放前討飯，現在她兒子參加了工作的老太太說：「水仙也下街了，我老婆子也買到水仙花插，再不是從前我給人家水仙頭煮着吃的時候了。」聽的人都流了眼淚。還有，水仙花從來沒有做插瓶用的，今年也有了，插瓶用的水仙，是上海培出花朵來，然後運到北京的。不但這樣，廣東的什棉錦、西番蓮，也按照季節用航空運到北京來了。賣花的說：「花兒也坐了飛機了。」從一九五三年就北運的福建、浙江的蘭花，都是每年春節後上市，今年提前運到了，並且比往年花朵茁實，葉子肥碩。

冬季鮮花中，也有不少新的品種，如馬蹄蓮，挺秀的葉子，白暈如玉的馬蹄形花朵，彷彿萬綠叢中，飛出一隻白鶴似的。還有石竹紅（又名康乃生），葉子和淡竹葉相同，花朵顏色，很是強烈，有紅色、白色、粉色、花色、玉色、紫色；紅的像紅旗，白的像白雪，鮮明極了。開花很多，是冬季敢花插的好花朵。還有一種柱頂紅，沒開花的時候，花苞像個紅柱頂，開花後，花瓣上有無數細紋碎點，形象美麗靈巧極了。柱頂紅和馬蹄蓮、令箭荷花的花葉，都高有二尺，很像個弟兄，所以花廠常把它們合種在一個花盆裏，做爲節令擺花鑒用。北京雖不是香橼、佛手、柑桔的產地，但種花工人能把它們培植到盆裏來，使它開花，使它結果實，做爲冬季室內點綴。今年從廣東運來了不少盆廣東紅桔，一盆結有幾十個果實。

冬季在北方是一個枯燥的季節，人們是迫切要看一看花草的，對於盆景，尤其覺得別有風趣。種花工人就利用小塊上水石，預先在夏季鑿出苔蘚來，然後移到盆裏，配種上海黑松、石菖蒲、或側柏、臥松、配梅花，或松竹梅合景。或盆裏不放土，另在有苔蘚的石上種鐵線蕨和石菖蒲，成爲注水的水盆景。在春節時候，對起一對宮燈來，輔列了五顏六色的鮮花，襯以一盆水盆景，眞是最有風趣的事。

巧手廚

蝦油滷雞

麗諦

「人逢喜事胃口好」……丈夫參加了慶祝上海全市社會主義改造的大遊行回家，已經午後一點多了，他又興奮，又食慾地預備大吃一頓。我也早替他安排好了飯菜。雖然春節還沒有到，我把過節的菜提前燒起來了，在這樣全國熱烈沸騰迎接社會主義的日子裏，家家戶戶都比過年過節不知還要歡樂多少倍，在家庭裏最好的慶祝娛樂形式，就是「吃」。

丈夫說我燒的蝦油滷鷄，非常別緻，要我介紹給他同事的太太們，作爲年夜飯桌上的一道佳餚。

講到這個菜，燒起來也很便當。我這次所用的鷄，是一位鄉下親戚送來的，是一隻黃脚紅冠、羽毛光潤的大公鷄——豐收的農村裏來的鷄，也顯得特別豐滿。把鷄洗去毛，收拾乾淨，切成四塊，加蔥酒放在砂鍋裏煨，煨得八成爛，把鷄拿出來，另切成小塊，放在碗裏；另盛鷄湯一菜碗；再盛蝦油一菜碗，鷄，同湯一樣多少。如嫌鹹，可少加些蝦油。把蝦油放在鍋裏，加三匙酒，煮沸，把上面的沫去掉，汁盛碗裏，待三個碗裏的東西都冷却了，鷄湯和蝦油倒在一隻有蓋的鉢子裏，然後把鷄塊放下去，湯汁能把鷄淹沒爲宜，再加些花椒，蓋好，隔一天就入味了，非常鮮美。

在汁滷裏還可以放進肉圓，肉圓最好用精肉切末，做成橢圓形，隔水蒸熟，放在汁滷裏，吃的時候，肉圓可以切成片，其味像鴨肫肝。在我看來，蝦油滷鷄和肉圓，眞是一道又過酒又下飯的好菜。（自上海寄）

祖國繽紛

古城隍廟氣象新　戶戶家家迎合營

刻字老人寫聯語　五百年來慶新生

「五百年來慶新生」，這是一副對聯的上聯，是上海慶祝公私合營那天，城隍廟一位六十多歲的刻字老人寫的。他正準備寫下聯——「家家戶戶喜相逢」，報喜的人們擁上來，他無法再寫下去，笑着說：「不寫了，呆了四十年，哪一個節日都沒有今天這樣熱鬧。」

城隍廟座落上海中心，已有近七百年的歷史了。可是在解放前，商店住戶都破破爛爛。解放後改善了好多，今天實行公私合營，日子將更見美好了。

×　×

哈爾濱市在去年一年當中，一共建成了八二三座建築物，平均每天有兩座多新建築物出現。其中有現代化的廠房，還有學校、醫院、住宅、託兒所、電影院、療養院等。

×　×

額爾齊斯河的魚在新疆是有名的。河裏的魚多到這樣的程度：只要把魚鈎往河裏一撒，然後一提，鈎上就會有魚。

×　×

天津寧園，在新春舉辦了「冬季花卉展覽」。陳列了多種名貴的茶花和天竹鶯，以及梅花、臘梅、海棠、鐵角梨等。其中茶花是該園去年四月間從浙江省金華移植來的，一共有二十種，今天展出的有十種，其他的也將陸續更換展出。

馬．趟子

之十三

蓋老在這裏開展了人物內心豐富的想像。這是北方秋天的薄暮時分。「又只見紅日西下月無光。」正是黃昏，然而又不是平常的黃昏。新月是慘淡無光的，這是暴風雨將來的朕兆。在他唱這一句以前的身段是，用馬鞭左右拍擊，同時左右踢腿，鞭子隨着左右腿而高揚，亮出粉白的厚底靴子來。接着把飄拂的長髯一下子摔到右面肩上，馬鞭也跟着摔在右面。左跨腿，發個的轉身。鞭子打在右跨腿上。然後把馬鞭翻執在後背上，肩頭微微露出了鞭梢。這時再把髯口摔過來，用左手勒住馬，亮相，然後再唱的。

這一些繁複的身段，表現了人物是在疾馳行進中的馬背上。然而這還是一般的馳馬。緊接第一句唱詞以後，起了狂風，馬驚了，角色用手一勒馬韁，唱出第二句「昏慘慘雲霧柳成行」來，這時候天色已經變了。底下才正式展開了北方農村收割季節裏的情景。蓋老想像：

「在北方的大道上，兩旁種滿楊柳，剛剛收割了的田地裏，一堆堆地堆着麥子，要變天了，農民聚家起了騷動，要快點在暴風雨未來之前把稻子收進屋裏去。所以聽到了嘈雜的人聲。這時候狂風『吾盧盧』地吹着，沙石撲面而來，打在馬的眼睛上面，馬叫起來，驚了，不容易控制了。接着下面就有不同的幾個身段，『假馬搶韁』是還希望繼續趕路，等到控制不了受驚了的馬以後，就只得轉過來『勒馬提韁』！這兩個具體的身段，說明了兩個不同的具體過程。

「等到暴風雨已經過去，星月重新在天際出現，這時候的田野變得清新靜穆，正好在這時候走過了另外一個村莊，在這個村裏正好打起了初更的梆子，清脆的梆音結束了適才這一場緊張的局面，他又可以順利地馳馬前進了。」

在紙上仔細描寫舞台上急遽變化的動作是不可能的。通過蓋老對具體環境的分析却可以領會在短促的時間內，自然環境和人物心情起了怎樣複雜的變化。一個急忙趕路的人，在路途上面的遭遇，和他爲了應付這些突變場面採取的措施。而人物心理的變化就正好被這些動作說明了。（下）

四、往事依稀

橫來雨　江碧

這當中，我曉得這兒人浮於事，求職的機會十分渺茫，內心的惶惑有增無已！

偶然報發現有一則徵聘家庭保姆的小廣告，正是我的能力所做得到的，我眼前一亮，連忙換穿一件樸素的旗袍，拿着報紙按址前去應徵。

那是半山區一幢很講究的花園樓房，花園的面積很大，林木幽深，紅頂黃牆的兩層洋樓，烘襯在妍麗的花卉和葱翠的樹叢後面，看去十分悅目；可是，園內靜悄悄的，瞧不見有一個人，噴水池的管子似已阻塞了，中央的白色塑像站着幾隻不知名的鳥兒，吱吱喳喳地在噪叫，成爲花園中唯一的活動點綴；驀地刮起一陣風，嚇走了小鳥兒，吹送來縷縷繁花異卉所交揉成的清冽香氣，我深深地吸了幾口，意味到節季還是春天。

然而，眼前的靜穆更使我感到像修道院般蕭索，我呆站在高大的鐵閘前面，再多看一次門牌和街道，悄悄問自己：那是不是春天裏的秋天呢？

就這樣，我踟躕了好一會，才伸手去按響門鈴。

一條大種狼狗猛然從樹後奔跑出來，猙獰地向我狂吠着，站起來，牠那張大的嘴巴恰正與我的頸際齊高。

我給牠嚇了一大跳，下意識地後退了幾步。

半晌，有一個頭髮斑白的老僕從車房走出來，上半身佝僂着，腳步緩慢，那綴滿皺紋的面孔木然地毫無表情，微帶沙嗄的嗓子冷冷地問：

「你找誰呀？」

「請問府上是不是要徵聘家庭保姆？」我放輕聲音，用反問的口脗說明來意。

「嗯。」

對方瞇着眼睛打量着我，我一時分辨不出他的回答是肯定抑或否定的？只覺得他的目光充滿了勢利與輕蔑，特別令人討厭，我便別轉臉不多看他。

他把我端詳夠了，然後加問一句：

「有沒有帶履歷表？」

我早已有了準備，打開軟皮手袋，從大鐵閘的縫隙把履歷表遞到他的手邊，說：

「麻煩你，是不是要在這裏等一會兒？」

「你等着。」對方的語氣還是那麼冷冰冰的，接過履歷表，瞧也不瞧就轉身踱進裏間。

我難以自抑地有點兒煩惱。

低下頭，我看看自己所穿着的那件樸素藍布長衫，想起在所謂上流社會有「先敬羅衣後敬人」的觀念，現在我才破題兒親自體會到了。（卅一）

是日也　榮任軍師

懵人日記　夢中人

若謂新二奶是鮮花，則陸伯佢牛糞突，新二奶之嫁與陸伯，猶如鮮花插在牛糞上。我忽然有此感覺。新二奶生得咁正，陸伯還不心滿意足，重出去攪攪震，做左皇帝想升仙，此之謂矣。新二奶一邊講，一邊脫下太陽鏡，頻頻抹眼淚，帶雨梨花，眞我見猶憐也。我憐玉人，恨陸伯，恨不得叉住陸伯條頸，敎訓死隻老淦蟲。新二奶哭曰：「懵叔，你同佢至傾得埋，勸下佢喇。老實講，阿陸個環境唔算十分好，仔女又多，點有能力開多頭住家呢？我唔係呷醋，只係戥班細路可惜啫，如果佢有本事，娶多十個八個都唔理佢，橫掂我都係咁嘅命。」新二奶講到呢處，越發淚如雨下，個條湖水色手巾仔，扭得水出。我至怕女人哭，女人一哭我便手足無措，只得硬着頭皮，安慰佢幾句，曰：「陸太，無謂傷心，我一於勸佢，勸佢娶多幾個阿奶。」新二奶破涕爲笑曰：「癡，眞衰嘅嗜，人地講眞，你又講笑。」我曰：「唔係講笑嘢，你話佢環境唔算好，我勸佢開多幾頭住家，累死佢。」新二奶曰：「咁又唔好，我都唔想佢死住。」新二奶嘆一口氣，又曰：「唉，佢份人都怕幾難劃得掂，而且枝嘢又黐到佢實，怕幾"甩"才突。」我問新二奶查到陸伯枝嘢未，至是新二奶一五一十，將前來說出。

原來陸伯枝嘢，乃美麗宮女子理髮室之花，姓何。早在兩個月之前，陸伯識到佢，從此日日借剃鬚爲名，到美麗宮與阿何會面，已經佳埋成個月。新二奶曰：「阿陸攪得好精，上個月，晚晚返住家。呢件事，我偶然發現者，上個月，我生嗶嗶仔，喺醫院住左成個禮拜，出院之後，至知阿陸在我留院期間，未返過屋企。有一日，我搜佢個袋，發現一包髮簪，我問佢喇，你估佢點講？佢話：買畀你嘅。懵叔，阿陸份人，你知喇，未結婚之前，我會信，結婚之後，點會咁細心，買包髮簪畀我吖？當時我就思疑佢，之後行出行入，暗中留意佢行動，卒之畀我查出呢件事。」我曰：「陸伯有返住家，佢大婆唔知嘅咩？」新二奶曰：「知，佢唔理呢的事嘅，即如我入阿陸門口之時，佢都未反對過，佢份人，以求其有錢揸手，乜都唔理。」原來係咁。我查出枝嘢，花名叫做風流寡婦，不知同幾多佬行過，[illegible]……（一八一）

友珊的秘密

碧林文・黎水圖

（九二）第二天，接近放工的時間，蘇珊突然接到一張神秘的條子，上面寫道：「蘇小姐，昨天我多事了你一件恤衫，你沒有發覺嗎？希望你親自到二〇六號來取，否則我就要送到你的經理部了，這對你當然不太好吧？林三」非常簡單。蘇珊看完了，暗想：「他居然知道我的姓名，來歷可不簡單。哎喲，死！爲什麼這樣粗心，給他這個要脅的機會。」

（九三）蘇珊考慮再三，覺得事情嚴重，不能不去。放工後她就按址去到萬國酒店的門口，這是一間相當豪華的大酒店，蘇珊硬着頭皮走了很久的，終於找到了二〇六號房，輕輕敲了兩下房門。那自稱林三的神秘男子打開房門，一看見是蘇珊，立即堆滿笑容，恭恭有禮地讓了進去。蘇珊機警地掃視了房內一遍，見陳設豪華，地方闊敞，異常舒適。

（九四）除林三一人之外並無別人，再向林三瞟了一眼，見他今天改穿白恤西褲，不戴眼鏡，臉色也似乎比昨天明亮了些。林三一連串的斟茶遞煙，蘇珊却開門見山地道：「林先生，不用客氣了，請把恤衫交還給我吧！」林三慢條斯理的一邊笑道：「我幫了你的一點忙，也遭了一點嫌，你不謝我嗎？」蘇珊厭煩地說：「你找我的便宜話……」

短篇小說　捉賊記

方茵

「我看，還是報案吧。」有人提議。

「不。」失主丁珍妮首先反對。跟着經理也點點頭，說：「對，珍妮只失去五十塊錢罷了，何必小題大做。——珍妮，你也太不仔細了，五十塊錢好好的放在手袋裏，怎會不見了？」

「我怎曉得。」丁珍妮反應很冷淡。「今早，我向你借薪水，你只給我五十塊錢，我拿了就放在手袋裏，露絲都看得淸楚。可是剛才打開手袋瞧瞧，那錢却不見了。」

「是的。」露絲搶着說：「今早我看見珍妮把錢放進手袋裏的，她一邊還和我說話：……」露絲期期艾艾的。經理却忍不住問：「她說過什麼？」

露絲說：「她……她沒有說什麼。」

「你一定要說出來的，也許和案情有關吧。」旁邊的小李口氣像個老練的偵探。的確，事情一發生，他便躍躍欲試了，這正是看了不少偵探片、聽了不少偵探廣播故事所得到的知識的發揮機會，人們問這問那，他却若有其事地在動腦筋，皺眉頭，現在聽到露絲一句話，開始發問了。然而問出的結果却是一句非常尷尬的話。

尤其是對於經理先生來說，他聽了露絲複述珍妮今早所說過的話，更加尷尬，因爲珍妮說的正是有關他的話，珍妮對露絲說過，她要借一百塊，經理只給她五十塊，不了解困難，不近人情。所以說這些是與案情有關是非常笑。

然而，我們的偵探却不因大家哄笑一陣而洩氣，他還繼續問下去，想下去，很快的他便作出了初步結論：

「事情是很明白的。珍妮失竊的時候正是下午一時至二時，就是大家都下班去吃午飯的當兒。」

「哈哈，那用你說！」老張截斷了這個總結，似乎在挖苦。

「這個推想很對。」高佬黃出來打圓場，他又問丁珍妮：「你爲甚麼出去也不拿手袋？」

珍妮說：「露絲扯着我忽忽出去，倒不記得了。」

「我以爲，你把手袋留下，有一個用意。」小李的手指差點戳到珍妮的臉孔，她微微一驚，剎那便正色地問：「你說，我有甚麼用意？難道故意留在這裏使它失去不成？」

「不，我是說，你的用意是：故意不拿手袋，和露絲出去吃午飯，這樣便沒法付賬。」小李正經地說。大家大笑起來，笑聲過了，高佬黃說：「哦，這眞是失不償失了，珍妮，何苦呢，把手袋帶出去，就算全請我們去，也吃不完啦。」

「你們眞捉挾人。」珍妮惱了。「人家丟了錢，心悶死了，你們還拿人家開心。」經理，你知道這些錢很急用的，現在，只有請你再借給我了。」經理沒有推搪，從袋裏掏出皮袋，檢了五十塊給她，非常爽快，嘴裏還說話：「算了吧，這五十塊錢，算是我的損失，大家還是去工作吧，不要多想這些了。」大家只好散了，小李還心有不忿，表示必定要破案。（一）

每日完小說　借錢奇遇

陳濂

月頭出糧後，交了一個月上期房租，爲無衣禦寒的孩子購置了件抵冷衫，再買定全家四口之衆一個月的米糧，將近一百斤，餘下的款項就僅夠一個月內的買餸錢和我每天返學校教書的車費而已。在這日月維艱的經濟狀況下，前天老妻竟生起病來；老妻病了，兩個孩子乏人照料，終日嘈喧巴閉，我實在受不了這種痛苦的「精神虐待」，一時沒奈何，便只有去借點錢來替老妻醫病。

不是嚇你，本人對借錢一行雖然經驗不豐，但對借錢的藝術却素有研究：向與自己同等「身份」的打工仔借錢該如何直陳困難之處境；向吝嗇之孤寒財主借錢，應先行車一輪大炮，說做開什麼事業，如何缺錢週轉，擔保何時清還，並且允計利息以利錢攻之；向撈起，「身份」較自己高的朋友借錢，應着起「光棍皮」大諦撈得順適，然後一個「因爲……」便將手掌伸出。運用如此之類的借錢手法，雖不敢謂十拿十中，但我依此行事，有生以來在借錢歷史上却從未失過手也。

將「親友通訊錄」檢視一遍，對此次借錢醫老妻治病，我決定向周鏡埋手。周鏡自去年在與我共事的學校辭掉了職後，朋友們說他開設那間洋行頗爲收得，以同事之誼，故決向他借。

在我的借錢藝術中，周鏡是屬於「身份」較自己高的第三種人，我便穿上了套最「正斗」的西裝，掛上軟緞領花，足套「鵝仔擦」，才浩浩蕩蕩向「周鏡洋行」進發。

按響電鈴，我被招呼進辦公室去，剛踏進辦公室，已看見周鏡和兩位一眼望去就知道是「上等人」的商賈密斟。心想：朋友們說周鏡撈起，今觀情形，果然不錯！

坐下來道過寒暄後，周鏡竟親自爲我斟茶，並燃着火柴送上雪茄一枝，我這個窮教師對抽雪茄是自認敝鄉的，只抽了一口便乾咳起來。但周鏡並不以「亞福」親我，還很恭維地說：「啊！這隻雪茄太劣！你抽慣了名貴的牌子，難怪吸得不舒服了。」

我暗自奇怪周鏡對我的尊重，於是便順水推舟，鼓起勇氣說：「周老兄！不瞞你說，我要……」本來我是想說要借一百元的，但他已像早知我的來意，截斷了我的說話，用手指表示出個二字來，問我道：「這麼多夠未？」

我滿口應允，正伸手向他要錢。但周鏡却已掉轉頭對那兩位「上等人」說：「哪！你們聽淸楚了，兩天後！我得老細應允兩天後給你們。我清眼目了！」

周鏡弄什麼玄虛，丈八金剛，不知他拍着兩個「上等人」的膊頭，高聲「兩天後！兩天後……」將他們送出洋行，才回頭笑着對我說：「陳老兄！眞難得你這般湊巧，到來爲我解脫了兩位債主的追眼。可惜今晚我身邊不名一文，否則一定請你到餐室大吃一餐以作酬謝。」

我看着自己身上嶄新的「光棍皮」，恍然大悟他剛才弄着什麼把戲。「光棍遇着光棍」，這次我破例借不到錢了。

古寥異述

名醫療貧

財不患寡只患不均　安得國手療盡人貧

羊城名醫徐某，有濟世心，擅活人術，故其門若市。有某甲，病貧，亦往求診。徐按六脈平和，斷非疾。某甲曰：「僕確有疾，其疾在貧，無怪先生不能診辨矣！」徐愕然曰：「醫原爲人療疾，豈可療貧，若貧而能治，我已富敵石崇矣！」某甲嘆曰：「僕之貧，更甚於病，三月之內，不得百金，即其命休矣！先生仁心仁術，乞格外施仁，幸垂救我！」徐俯思有頃，乃入內檢一葉仁出，授之曰：「持歸露植，旬日必芽，越旬即抽條茁葉，屆時再來報我，自有以療君也。」某甲謝去。姑如法試之，至二十餘日，果萌蔥可愛，但不知爲何物。往報之。徐囑曰：「二月後，必長至葉六七十瓣，若有購者，每葉非兩金不可與。」某甲感激而別。

蓋此草名錫裂葉，善治咳血。故預爲某甲謀也。

俄而，咳疾果大行。徐遇富者到診，所訂方必有錫裂葉一瓣。病者初持方至藥肆，均無此藥，迫請示徐購處，徐曰：「僕聞此物，某甲處有一株，可往商購之。」病者如言往，購得和藥煎飲，立奏奇效。

某甲裂葉沽盡，共得百餘金，以得百金即可療貧，將其餘往謝徐，徐曰：「醫爲濟世，非爲貪財，憐君貧，故不惜如此矣！」堅辭不受焉。

壺中天

小說天地

黑水仙　史得

「黃金走私？」宣明又是一呆：「我不知道什麼黃金走私的案子。」

「那你就沒有關係了。」麥格蓮又搖搖頭。

「你告訴我，那是什麼一件案子。老實說，我的上了大當的朋友是做運輸生意的，也許他和黃金走私案子大有關係。」

「你的朋友沒有告訴你嗎？那你算什麼朋友？」

「他不能告訴我，因爲他已經死了。」

「死了？怎麼死的？」麥格蓮又是驚訝。

「給人謀殺的。」宣明說：「兇手可能就是黑水仙！」

「那就是了！那就是了！」麥格蓮興奮地說。

「你是什麼意思？你全知道這一件事？」

「我不知道你朋友叫什麼名字，」麥格蓮說：「我只聽到她在那邊殺了一個人！這是黃金走私案子裏的一部份。」

「你是說，我的朋友參加他們的走私？」宣明心裏充滿了刺激緊張：「我想未必。」

「也許連你也不知道呢！你不能隨便批評。」

「是的。」宣明說：「你所知道的是怎麼一回事？」

「我聽說，他們做這一宗黃金走私生意，數目很大，黑水仙到南洋去，爲的就是主持這一件事情。馮大哥在這一邊接應。黑水仙在那邊找到一個傻瓜幫忙。這傻瓜，不用說，就是你的朋友。」

「怎樣幫忙？參加他們的集團嗎？」

「我也不知道得太詳細。」麥格蓮說：「據我的推測是這樣的。他碰到了黑水仙，着了迷，男人着了女人的迷之後會幹出什麼事情，那可用不着說了。據說，這個傻瓜替她做了許多事，把走私必需的證件等等都弄好，走私成功了。可是，黃金剛剛飛出之後，那傻瓜忽然發覺他上了大當。……」

「怎樣發覺上當呢？是黑水仙把他丟了，還是那時才發現自己做了寃兒？」

「我不清楚，兩者都有可能。」麥格蓮說：「可能是他發覺黑水仙要把他丟了。你知道，黑水仙等事情完了，一定丟了他的。因此，這個傻瓜心有不甘，就要告發她，這事給黑水仙知道了。於是就下毒手，把這個傻瓜幹了！」

宣明呆在麥格蓮前邊，板起了臉，一言不發，他也如夢初醒的，全明白了。

「這一定是眞的！」他嘆一口氣：「我了解我朋友的脾氣。他愛玩，愛跟女人鬼混。可是他不容易也不甘心上女人的當的。當他發覺黑水仙對不起他，自然要發作了。可惜他發覺得太晚。」

「他是怎麼死的？給人開槍打死？給刀刺死？」

「不。」宣明說：「黑水仙的手段高強，他躺在浴缸裏給溺死了的。死前吃了不至致命的安眠藥。」

「那是黑水仙幹的，不用說！」麥格蓮叫起來。

「你怎麼知道？以前，已經有過這一種事了？」

「她害死了幾個人，都是手腳非常乾淨，叫人看起來，死者只是死於自殺，不是被殺。有過一個老傢伙，把她[illegible]，那老傢伙是吸毒的，就介紹他打嗎啡上癮。於是有一天，黑水仙替他打一針，嗎啡，那傢伙死了，但沒有辦法證明。老傢伙偶然吸了過量的毒，自己誤殺。」（一七九）

魍魎世界

第二十八章　她們與戰爭

「我眞後悔，拿出許多股本開公司，自己用自己的錢不能隨意還罷了，一天要被拘留好幾小時。現在想不幹，股子又退不出來，眞是糟糕。」

亞英笑道：「妙論妙論，重碰千千萬萬的經理人物，像你這樣見解的，我還不曾遇到第二個。李太太的意思怎麼樣呢？」他望着她，以爲她和李狗子這一對人物，是些什麼思想，會在臉上表現出來。李太太見他端詳自己的面孔，高興極了，故意笑着把頭一低，然後答道：「他的話我也不大懂，作大公司經理有什麼不好，比老板的名譽也好聽些吧？」

李狗子笑道：「你外行，作生意買賣什麼好聽，怎麼樣子掙錢，怎麼樣子辦就好。」亞英道：「那不盡然，在這個社會上，名利是有聯帶關係的。你不見許多發了財的人，都想弄一個官做？他的意思，並非是想在這個時候，當一名窮公務員，想撈吃飯不飽、喝酒不醉的那幾個薪律。有時一張印了官銜的名片，比你們在公司有多少股權的那張股票，確實有價值些。說到這裏，我就要駁你老兄兩句，你不也很是想和政界上來來往往嗎？」

李狗子又端起茶杯來喝了一口酒，臉色開始有點紅起來，雖不知道他這一陣紅，是酒量的原因，還是難爲情呢？然而他的面孔上，確有那種春意的紅色了。他笑道：「果然是這樣，現在我就想弄個捐名的官做做。可是，我不是爲了公司裏買賣上能弄幾個，我李仙松辛苦了半輩子了，現在：……」他說到這裏，左手按住了桌沿，右手放下酒杯，伸出五個指頭，將巴掌心對了亞英照着，睜着眼，喉子裏吞下一口唾沫，笑道：「我大概有這個數目。」

亞英望着他微笑了一笑，料着他這一比，決不會說是五十萬，不是五百萬，就是五千萬。李狗子倒不管人家這一笑，究竟何在，仍舊接着道：「只要我不狂嫖浪賭……」李太太一扭身子，瞅一撇，搶着道：「喝了多少酒，亂吹！你還打算狂嫖呢，你也不知道你有多大年紀！」

李狗子笑道：「這不過譬方說，你急什麼，你等我說完，不要打岔。二先生，你想我能把幾個錢用光嗎？只要好好經營，是餓不到的。不過人生一世，草生一秋，有道是人死留名，豹死留皮，我總要弄個頭銜，將來回家鄉拜訪鄉長族長呀，上墳祭祖呀，那就體面得多。」（五八八）

張恨水

明仔　梦多畫

迎春興冲冲　身困大燈籠

小故事　豬和棗樹

徐萌

原野上，有一棵年老的大棗樹，樹上的棗兒成熟了，七零八落地掉在地上。

一隻好吃懶做的豬，剛剛睡醒一覺，伸着懶腰，覺得肚裏又餓了，就拖着肥胖的身體，一擺一搖，走到棗樹下，想找點什麼東西吃。牠的運氣好，一下子就找到了樹上落下來的棗兒。牠狼吞虎嚥，皮、肉、核，也顧不得，就一起放在嘴裏吞下去，一口氣把地上的棗兒全吃光了。可是牠還沒有吃飽，撅着長長的嘴巴，在棗樹的根上亂咬。一隻烏鴉在樹枝上，對牠說：

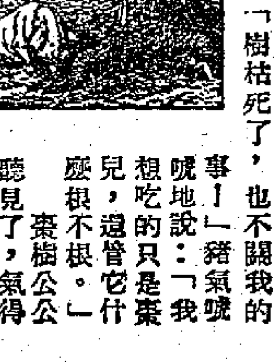

「朋友，你不要咬樹根呀！」

「用不着你管，只許你站在樹枝上，就不許我咬樹根嗎？」

「你傷害了樹根，樹會枯死的。」

「樹枯死了，也不關我的事！」豬氣唬唬地說：「我想吃的只是棗兒，還管它什麼根不根。」

棗樹公公聽見了，氣得什麼似的。它莊嚴地對豬說：

「你這忘恩負義的蠢東西！你抬起頭來看看吧，棗兒不是就生在這樹上嗎？如果樹枯死了，你還能吃得到棗兒嗎？」

豬哼哼着走開了，心想：原來吃得津津有味的棗兒，是生在棗樹上的哩！

小遊戲　填・字・遊・戲

聰明的小朋友們：我們曾經玩過一次看圖填字遊戲，現在我們來玩一個拼字填字遊戲吧。

下圖每一格中，都可以填上一個字，這些字和鄰格的字加起來，又可以拼成另一個字。請你按下面的提示填填看（答案下次發表，不必寄來）。

提示：

一、1加2是一座廟。

二、2加3是農民居住的地方。

三、3加4是很多樹。

四、4加5是火燒的意思。

五、5加6是四季中的一季。

六、6加7是人人愛嗅的氣味。

七、5加8是做菜的一種方法。

八、8加9是很壞的意思。

九、9加10是添多的意思。

十、10加11是大聲叫喚。

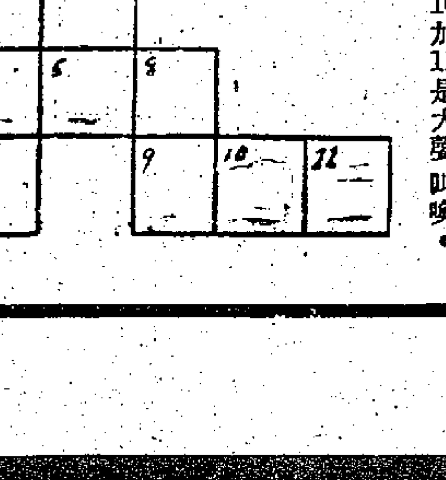

兒童

兒童作品　不要亂拋鞭炮

培道　鄧玉妮

時間過得眞快，不久又將過春節了。記得去年過春節的時候，許多小朋友，都拿他們的利是錢，到街上的雜貨店去買鞭炮；還有很多小朋友們，把燃着的鞭炮拋到街道上，嚇那些膽子小的孩子。我也曾經這樣做過。

有一次，我正在拋鞭炮嚇街上的小孩，恰巧給爸爸看見了，他連忙禁止我。起初我不聽，後來爸爸就問我道：「好孩子，你喜歡在街上給人用鞭炮嚇嗎？」我立即搖頭。爸爸接着說：「那麼，你既然不願意給人家嚇，爲什麼又要去嚇別人呢？你做一件事之前，最好先想一想，若果這件事情臨到你自己身上，你是覺得快樂呢還是難受。你認爲高興的，就去做，認爲難受的，便萬萬不要做來害別人。」

從此以後，我不再放鞭炮嚇人了。要玩就在洋台上玩，也一樣有趣，眞是一舉兩得。

（上期想想看答案：兎弟弟拔了六隻蘿蔔，兎哥哥拔了九隻。）

猜謎語　找・找・看

下面每句話裏，都有一隻動物，你找得到嗎？

一、一點也免不了。

二、它是一條蟲。

三、照像的人走了。

（謎底在本版）

謎畫　通向友愛的道路

聰明的小朋友：

這裏有一條通向友愛的道路，它的起點是公正，這條路雖然是彎曲的，但只要耐心尋找，不自私，不貪心，不妒忌，不爭吵，不欺騙，你就一定能到達目的地。

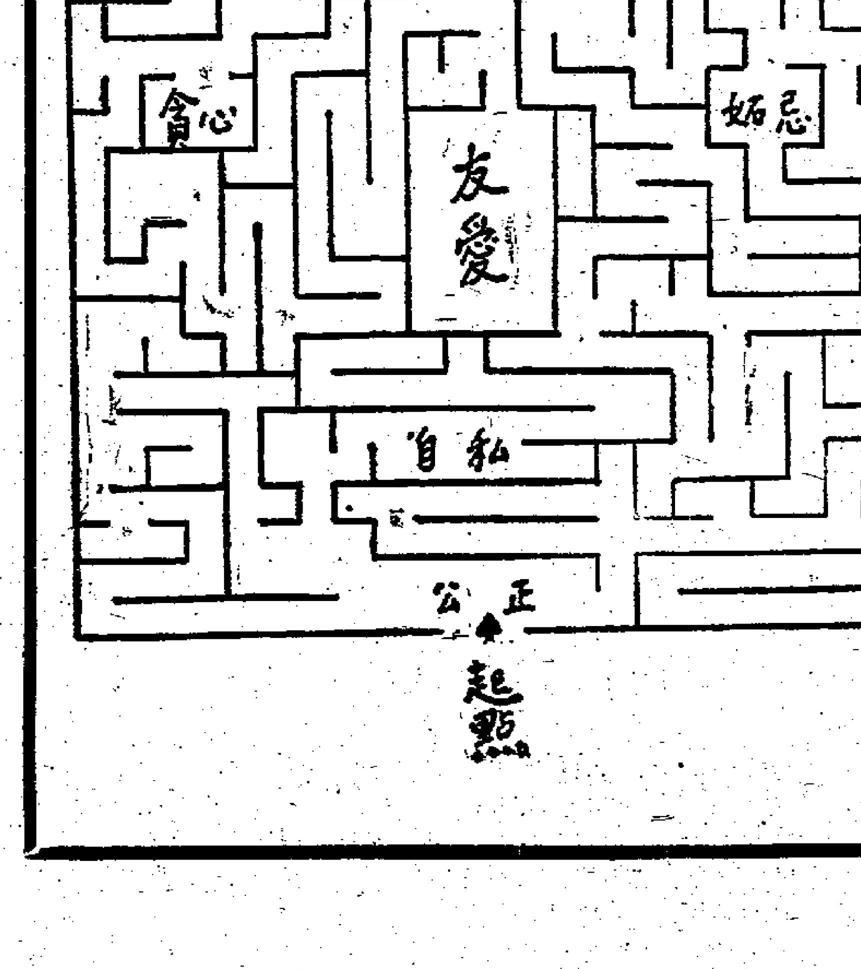

答小朋友來信

每逢星期日、三出版

走鋼線爲什麼要拿竹竿

晶晶小朋友：

來信說最近看了馬戲，覺得那些女孩子能夠在鋼線上走路和踩單車，眞是太難了。你又問她們在走鋼線的時候，一定要拿一根很長的竹竿或是一把傘，要我告訴你這是什麼道理。

你說有一次到郊外去玩，遇到一根獨木橋，別人都走過去了，只有你不敢走，後來還是由同學們攙扶着才勉強過去，你問爲什麼你這樣沒有本領？

說到走鋼線，這些走鋼線的女孩子，是從小就受着訓練的，足足有十多年的功夫，才有今天的成績。（謎底：一、兎。二、蛇。三、象。）

走鋼線的主要技術是要使全身的重心放在鋼線上，使身體的左右不致輕重不相等而跌下來。這叫做平衡作用。走鋼線的人手裏拿一根長竹竿或一把傘，是因爲拿了這些東西，她們的身體可以左右擺動，來幫助保持身體的平衡。

至於你連獨木橋都不敢走，那是你的心理作用，其實，獨木橋並不難走，我們平常走路，只需要一條能放平腳掌的地方，就能保持身體的平衡，安全地走過去。

你到公園去玩時，可以在草地邊那條狹隘的石磚上試着走路，你起初會覺得身體要東倒西歪，但如伸張開兩臂，把身體左右擺動反會走穩一些。你如常常練習，走獨木橋就不會害怕了。祝你快樂！

——大朋友

我的棋術

名手對局選（七）

楊官璘撰　王蘭友註

今天再把一個當頭砲對屏風馬的正和局，介紹出來給棋友們參考，本來在佈局上，當頭砲是善於攻，屏風馬則善於守，各有所長，有些人認爲當頭砲能攻破屏風馬的防線，固然不對，反過來若說屏風馬能反攻當頭砲，那也不是。如果雙方沒有大錯漏的話，大約是應該走成和局，嚴格的分別，則是後手方可走成下風和棋。

下面的一局，就是一個典型例子，紅方走的是當頭砲局，在佈局時是步步爲營的緩攻局，而黑方所走的也是屏風馬的正當守局，這局棋的佈局，最初首先見於去年楊官璘勝李義庭的一局棋中，那時是楊方先勝，其次就是這局陳松順對朱劍秋。在穗港棋賽中，第一場楊官璘對黎子健，就是走一式一樣的佈局，但楊並不在佈局上佔到便宜，後來是在殘局上黎方大漏而楊方僥勝的。其次是陳松順對曾益謙一局中，也曾走過，那局是陳方在佈局上佔優，曾方解局時欠佳。本局陳方先手攻勢不錯，而朱方的後手也不錯，結果演成和棋。所以我們介紹這局棋的用意，是想把這個佈局的正和走法，說明出來，因爲一個佈局，可以分成勝局、和局、負局這三個演變，而掌握正和的演變，在臨場實用時，最有價值。

陳松順（先和）朱劍秋

（一九五五年七月弈於上海）

砲二平五　馬八進七　馬二進三　車九平八
車一平二　馬二進三　兵七進一　卒七進一
馬八進七⊖　象三進五　砲八進二　砲二進二
車二進六　砲八平九⊜　車二進三　馬七退八
車九進一　士四進五　車九平二　馬八進七
兵三進一　卒七進一　砲八平三　車一平四
車二進六（如圖）

註：是局陳方利用先手之便，擺中宮砲，進七路兵，以直車巡河砲局採攻勢。朱方應以屏風馬，亦用巡河砲，形勢屬於平穩。⊖如改走砲二進四，陳方兵五進一，砲八進四，車九進一，象三進五，車九平六，士四進五，兵三進一，車一平四，車六進八，去車叫將，馬三退四去車，兵三進一，渡河去卒，象五進七去兵，兵五進一，卒五進一去兵，馬七進五，象七進五，砲五進三打卒，砲二退二，陳方略佔先。⊜若改爲車二平三捉馬，則朱方車八進二，馬七進六，砲二平四，馬六進四，砲四退三，馬四進六，車一進一，雙方對攻。如上圖對局，就是春節時在廣州嶺南文物宮比賽，楊官璘對李義庭之第四局棋，相同的佈局。

黑方朱劍秋

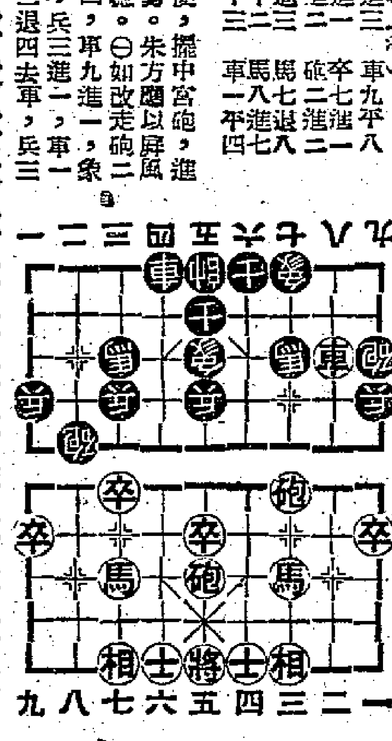

紅方陳松順

兩件難忘的事

梁爽

我的伯父在生前曾有一段時期是個頂喜歡狩獵和很善於狩獵的人。那是我底童年時代，我還在鄉下那個封建大家庭裏生活着。因爲生活優裕，於是就漸漸地把伯父叔父養成爲終日游手好閒、不務正業的人。我那伯父當時雖然也和村中一般的富家子一樣終日沉迷於色賭，但他的槍法奇準，能在百步外把人家屋檐上的屋角尖一槍射下來，他常常拖着那獵的腿一拐一拐的和我們去狩獵，很多鳥獸的屍身常常伴着他底槍聲而跌落在山野和海灘上。在這段的童年狩獵生活中，有兩次遭遇我至今未忘。

有一天早晨，我們走到海灘上狩獵。突然在前面不遠的地方出現了兩隻毛色雪白的「人仔鵝」，牠們的臉背着我們，所以並沒有發覺我們已經走近了。轉瞬間，伯父手中的槍聲響了，一隻鵝也就倒地，在淺水裏拍撲着牠底翅膀，顯然未死去，另一隻也就受驚而高飛，但並沒有遠去，而在周圍附近迴旋不止，悲鳴不已。伯父正把牠瞄準想發射，我在旁邊忙拉着他底衫尾叫他慢點動手，看看牠想怎樣，果然牠竟愈飛愈低，趨向那隻正在淺水中掙扎着的同伴，不斷啼叫。過了一會，突然一聲響，那一隻也跌落水中了。我回頭一看，原來是叔父放了槍，於是我們便上前去拾。行近一看，兩隻都未死，仍在掙扎着。叔父把牠們合併在一起拿回家，回到家裏一看，原來牠們已經把長長的脖互相交銜着而死去了。祖母看後很慨惜地搖着頭對我們說：「這是對一雌一雄的鳥，不要吃，把牠們埋在後花園裏去吧！」至今想起來，我還是很感動。

又有一次——也是和伯父去狩獵的最後一次。那天我們走到一個山林裏去，在一個山谷中，突然看見前面遠遠的地方出現了一頭黃麖，只在一瞬間，伯父手中的槍響了兩聲，我便看見那頭黃麖跑了十多步而倒下了。接着我們便很高興地把那獵物拾回家去。當晚，在劏宰那頭黃麖的時候，突發現它的腹中有一包已經成熟而將要出生的胎兒。伯父看了，不知怎的頓時感慨萬端，猛搖着頭而凝視着那黃麖不說一句話。而自此以後，他竟放下了他那百步穿楊的獵槍，永遠不再出獵了。更可怪的，後來他還信了佛教吃起長齋來呢！

名畫還珠記

舊俄名畫流落日本　日人購得轉贈蘇聯

俄國一幅沙皇時代的名畫，流失在日本達四十年之久，最近在神戶的一家專賣舊傢俬的店舖中被發現了，這位發現名畫的人爲了使物歸故主，準備無償地把它送還給它的祖國——蘇聯。

這幅油畫的作者是沙皇統治時期俄國第一流的畫家伏爾柯夫，他和十九世紀俄國具有代表性的名畫家列賓齊名，爲當時俄國最出名的風景畫家。

發現這幅畫的是坂野清夫，他是九州耐火磚瓦廠駐大阪的代表。他是一位古代美術品收藏家，收藏了許多東洋古代美術品。前年十月，他在神戶的一家賣舊傢俬的店中無意中看到了一幅像是描繪北極風光的風景油畫，畫上署名是伏爾柯夫，一八九三年的作品。他看着這中一望無際的原野和充滿着清靜的氣氛，極像俄國民族所引爲自豪的「遼闊廣大的祖國」那種豪邁之氣，可是他却不知道這位畫家伏爾柯夫的名字。當時就沒有買下來，後來他問起流亡在日本的白俄們，一提起伏爾柯夫的名字，他們馬上用懷念的語氣驚歎起來，原來這幅畫是俄國革命前夕由一個沙皇政府的將軍攜帶着逃亡到日本來的。兩三年前這個將軍在京都死了，這畫也就經由朋友的手賣了出來。

坂野了解了這情形後，去年又去神戶那家傢俬舖，畫還在那兒，不過價錢似乎顯得貴了，他就以十萬日元的便宜價格買了下來。當時他想如果他不買下這幅畫，大概它會流落到理髮舖或者是酒吧間裏的牆壁上去，那就太糟蹋了。他再仔細地欣賞這幅畫時，越發覺得這畫乍看似乎平淡，但越看越覺得它充滿了令人有沁人心脾的味道，它不像法國油畫那種油彩濃厚的令人目眩，而是在幽靜的氣氛中體現着俄羅斯民族的特性。他認爲毫無疑問，這幅畫是應該陳列到美術館裏去。

他買下這幅畫後，再經過各方面調查，並且請一手經辦中蘇貿易的大安化貿易公司大阪出張所所長藤井哲調查，完全證實了是帝俄時代第一流風景畫家伏爾柯夫的作品。由於美術是沒有國境的，也爲了促進日蘇兩國友誼和文化交流，現在坂野正準備把這幅從舊貨堆中找出來的寶藏無償地交回給蘇聯。（際雲）

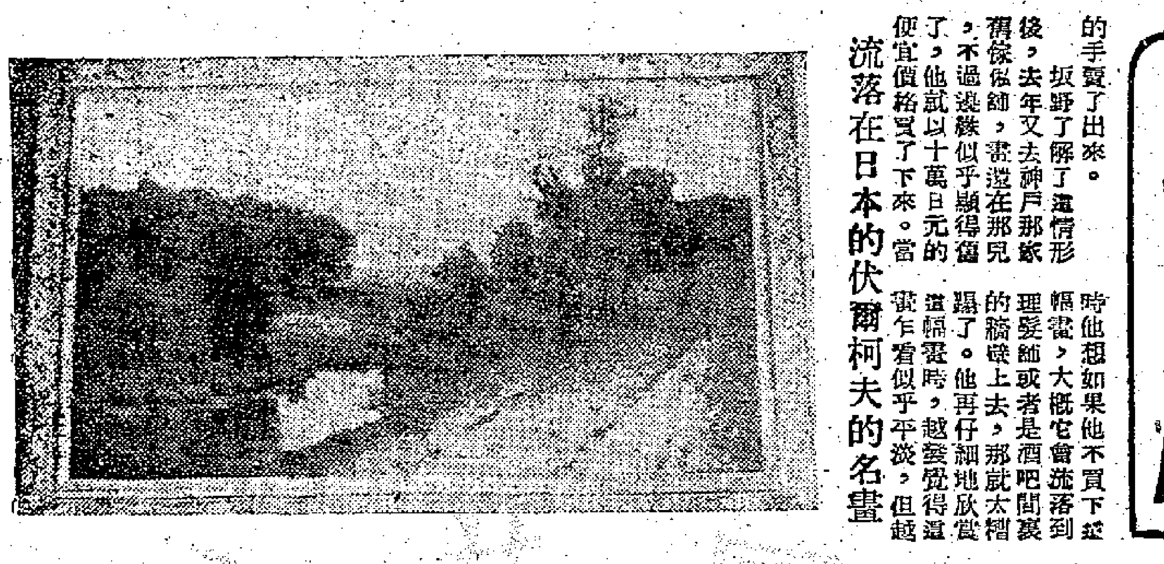

流落在日本的伏爾柯夫的名畫

長篇漫畫　何老大　凡夫

瓦質保險夾萬

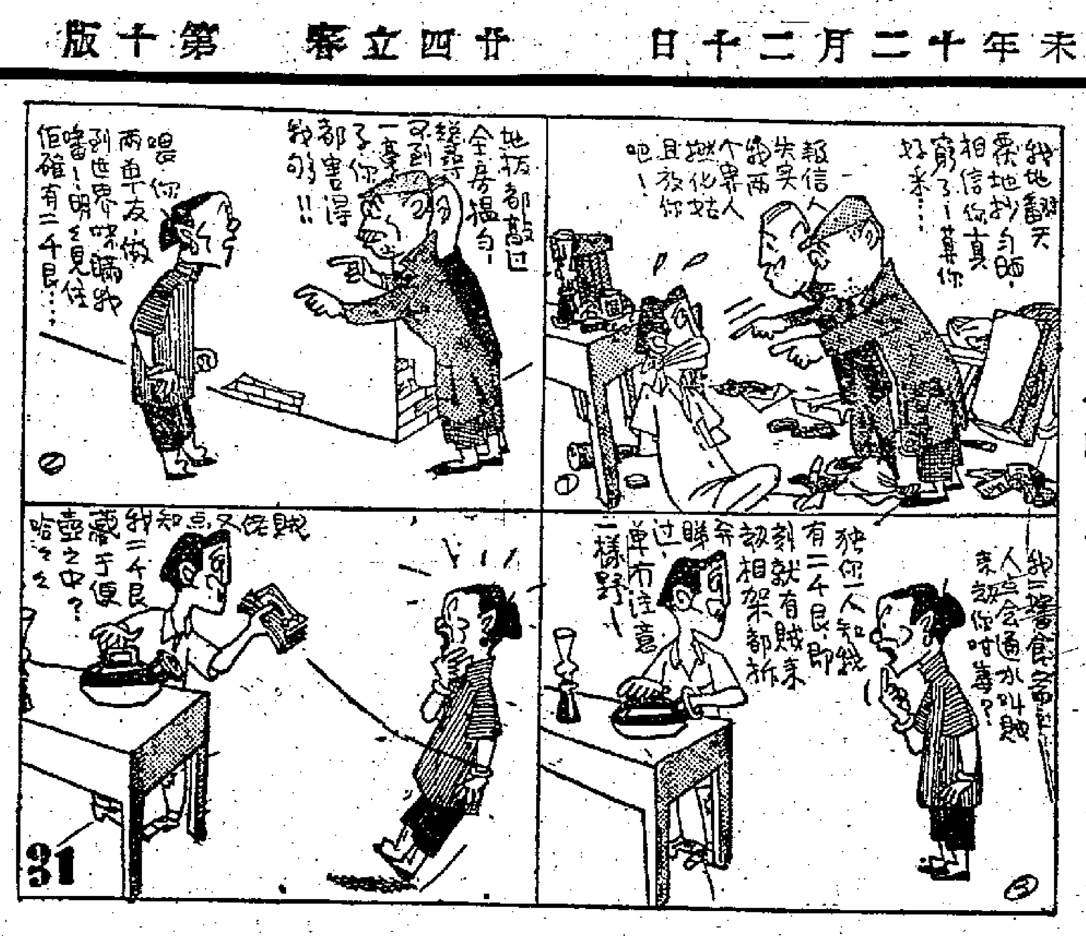

大公園

西洋漫畫選

「各位，他加入我們的"老五集團"！」

影談

玉女艷史

(Touch And Go)

這部英國喜劇可以一看。雖然整件事只有芝麻綠豆那麼大，但你非但不會覺得它的內容空洞，却還會覺得這麼有趣，因爲，電影中的許多事都可能發生在任何一個家庭中——尤其是那種標準的英國中上家庭，更主要的是一切笑料都不是硬滑稽，一切都充滿了人情味。

看本片幾乎就是看編劇的本領。威廉路斯在本片中的成就雖然沒有「飛車艷史」那麼高，但他把人物的個性發展得非常好。「飛車艷史」的故事性比較強，但本片却是無中生有的地方居多，他能儘量蒐羅了素材，創造出鮮明而可喜的人物來，實在是一位成功的編劇家。

積竭堅士因爲一時氣憤而和老闆吵架，竟想到要舉家搬到澳洲去住，這本來是爭一口氣的意思，但既然要爭氣，便只好去做，於是妙事就來了。

女兒聽說要去澳洲，沒有什麼意見。妻子聽了是表示贊成的。雖然整理東西等的事情很繁瑣，但却從來沒有一句怨言，丈夫要爭氣，妻子當然要做後盾。

夫妻兩人從頭到尾沒有說過要打消旅行的計劃，但是問題却出在別的地方。

首先是家裏養了十四年的一隻老貓，實在不大捨得離開。當他們想到貓兒爲主人要離開而不高興，又想到牠可能因之而不能長命，可眞是心亂似麻。但走是走定了的，難道爲了貓就不去澳洲？這小小問題，總得解決的。

其次是家中的那輛老爺汽車，丈夫想把它賣給鄰居，但價錢講不妥。無論如何，澳洲還得去啊，車子算得什麼？這些小事可眞煩死了。

還有，公司中的許多同事都和老闆鬧翻而辭職了，這使我們的男主角心緒很緊張，他似乎氣已出夠了，大有看你混狂到幾時之態，而妻子對這種事也特別關心。大家都在想：老闆會不會退讓，會不會來求救他？但是，我們却要去澳洲了，哼！

最頭痛的是臨走的時候女兒忽然跌進了愛河，寧願不走而要留下來結婚！當然，爸爸把女兒說服了，去！

老丈人和丈母娘更是一把眼淚一把鼻涕，大有世界已臨末日之態，但是，「這是我們的生活啊！」只能說「拜拜」了。

看了這些情節，你或許覺得不去比去好吧，但是一切都準備好了，難道再臨時變卦？結果怎樣，你大概也猜出來了，老實說，這種劇情的確是很難發展的，因爲它一開始就走了死角。然而，全片還是那麼有趣，那麼使人有身歷其境的感覺！

邵治明

富翁之死

搖化人大王趣史

詹夫譯述

美國的一個搖化人大王名叫解姆‧麻蘭，這個人家裏大把錢，日中無事，便以搖化人來消遣。他向來搖化人都是單人匹馬出去「做世界」，很少要找人來幫忙的。但有兩次在荷里活搖化人却是例外。麻蘭這兩次在荷里活的傑作，演得有聲有色，現在我先把他的第一件寫出來。

荷里活有很多著名的飯店、夜總會，而羅曼諾夫飯店和開羅飯店是其中的翹楚。這一次出馬，麻蘭需要幾個助手，還要一輛救護車。

有一天，羅曼諾夫飯店接到一個電話，打來的人並非無名小卒，而是大富豪溫山特的秘書。溫山特在美國是一個巨族，他的家產是不知其數，在美國，誰人不知。這個大亨，那個秘書對羅曼諾夫飯店的經理說，溫山特先生患了一種奇怪的病，醫生對他說，他只有六個月的生命，所以他決定在這六個月內盡量花錢，盡量享樂。他還要遊遍世界各大都市，光顧所有的著名飯館，大擦特擦，然後毫無遺憾的死去。溫山特先生這次到了荷里活，久慕羅曼諾夫飯店的大名，要來嚐嚐它的烹調，他很希望今晚就到羅曼諾夫吃飯。

又再三的說，他的病是很奇特的，他要戴着一個氧氣筒在面部，無論到什麼地方旅行都不能少了此物。還有，他的私人醫生伴着同行，他們希望那班客人見了他的氧氣筒不要大驚小怪。

到了晚上八點，羅曼諾夫飯店門前，果然來了一輛救護車。車停後，經理和侍者領班，大小職員等人都在門外恭迎財神。尤其是那個經理，他滿面春風的搶先上去和財神握手。因爲他知道這個財神花錢是不在乎的，今晚打算就要向他開刀了。

溫山特先生和他的醫生一同下了車。這個醫生的頭髮蒼白，但體格很壯，行動活潑。溫山特先生可不同了，駝的背已經彎下去了，顯出他並不是健康的人。他的背上負着一個大箱子，有一條樹膠喉管通到他的面具。這個面具掛在他臉上的下半部，緊接着鼻子，這樣他就可以呼吸氧氣了。他一呼一吸，那面具就一高一低的震動，煞是好看。

經理等人把溫山特先生和醫生導引到飯桌，他的面具只遮着鼻子，但他的眼睛是看見的，口是自由的，所以他能夠和侍者領班討論菜色和美酒。一會後，名酒佳餚都端上來了，侍者們爭着上前來開瓶，分配餸菜，而一班食客也儘地在看這個怪人。溫山特先生見了好酒好肉，便大擦一輪。正吃到一半，他忽然喘起氣來，醫生趕忙施救，但溫山特先生的頭漸漸低垂，和碟子接吻了。醫生按一下他的脈，便大聲說：「啊，他死了——然而他死得很快樂，他吃了最好的餸菜後死去，可謂死而無憾。」

他出去叫助手來幫忙把屍體搬到救護車，又開到另一家飯店照樣表演一番。那一晚，麻蘭竟表演了四次。他這樣做法，故意使那班明星、導演在爭論，一個說他親見溫山特死在羅曼諾夫，一個說不是，他是死在開羅飯店的，一個說死在……

無所不談

多多益善

王充「論衡」中曾說：「當世用者，百篇無害；不當用者，一章無補。如皆爲用，則多者爲上，少者爲下。」

這幾句用來描寫「無所不談」的談友，倒很合適，只要把那「世」字改爲「老編」兩字，就可以了。（梁容）

好波

這次南斯拉夫足球隊與港聯作戰，因實力懸殊，港聯方拼不敵，客隊無表現機會，不會使出渾身解數，球迷咸以未飽眼福爲憾！

如果這樣分配一下：雙方守門員互換，則比賽過程之精采緊張，一定會超出你想像百倍！（天才）

化學反應

先生：「化學反應，有多少種，各種舉一例說明？」

學生：「有四種。一、化合——結婚。二、分解——離婚。三、複分解——甲要了乙的愛人，乙要了甲的愛人皆大歡喜。四、置換——甲把乙打瓜，把乙的愛人據爲己有。」（苗習）

激死先生

黃先生：小明，什麼叫做「四庫全書」？

小明：（正在夢遊）……「四褲全輸」者乃四條褲通通都輸光也。

黃先生：湼帳！（昌盛）

可享寧靜夜

報載：廣州消滅麻雀運動，要打麻雀十四萬隻。

另一種麻雀，則早已不打自滅了。（惠慈）

實用粵曲

爸爸和媽媽因小事吵鬧，終於動起武來，爸爸不敵，給媽媽壓倒在地上。

媽媽：（憤然）現在服我唔服呀？如果還不服我就再打！

爸爸：（唱起「前程萬里」中的曲子來）：「畢竟身降志未降，權將妙計服冤家！」得得鏘……

媽媽看見他這表情，不禁笑了起來。（展超）

春燈謎語

君本幽人，長自長林，毿毿枕石，友鶴妻雲，偶遇樵者，引入紅塵，棟樑之臣，竟辱其身！幸逢巧匠，始免道焚，但居人下，一陋自沈，要到貼地，倍覺憐君！（打一物，謎底在本版中）

沈常福大馬戲　今日兩場　十一正點　九半點
今日第二期節目！
・高空飛人 ・黑金剛跳鋼絲 ・空中飛人 ・虎豹大會串 ・大象走梅花樁
・跳板飛人 ・高空翻板 ・空中吊人 ・狗熊舞 ・杆上立人
節目太多未看快看！
場址：尖沙咀新填地紅磡側・電
時間：下午一時至五時 動物園開放

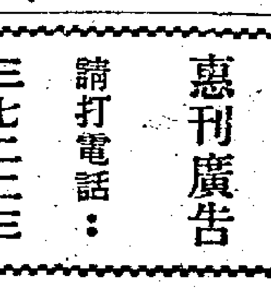

惠刊廣告　請打電話：三七二二三

香港兼記報社承銷
北京人民日報　每月每份五元（外埠另加平寄郵費三元）
天津大公報　每月每份五元（外埠另加平寄郵費三元）
歡迎訂閱　報費先惠
地址：干諾道中一二三號地下　電話：三七二二三轉

荷蒙港督 葛量洪爵士 贊助
歐德禮爵士 介紹
英國現代最有名作曲家 彬占文‧布列頓
與
英國第一流男高音 彼德‧比亞士

於二月三日（星期五）晚九時半在 璇宮戲院 登台演唱
佳座無多　欲定從速
定座處：北角英皇道本院　中環渣打道謀得利琴行
票價：十二元五　十元正　七元六　四元七
只演一晚　機會難逢

高陞大戲園（電話）27139　明日隆重獻演　雙料娛樂　日夜四場　價不加　二毫起

利舞台　日夜暖氣開放　明日隆重獻演　天鵝歌舞劇團　藝員逾百

東方　欲罷不能　最後今天　派拉蒙戰爭大事名片　威廉荷頓・岳柏明加林・當泰萊　三星主演　戰地軍魂 "STALAG 17"　明天正場　美高梅戰鬥巨片　御賊　今早二毫起碼歌唱片　鸞鳳換香巢　鄧碧雲・唐滌生・劉桂康

皇后・平安　今天獻映　小孤女 HEIDI　下午新華綜藝影片　歌台情淚

國泰　上海文華公司名片　告別獻映週　每天一片，映完運走，錯過機會，永難補救。
今日早場：二毫起碼　差利卓別靈主演　差利捱世界
今天映　不了情　劉瓊、陳燕燕演
二日映　哀樂中年　石揮、韓非、李浣青演
三日映　夜店　石揮、周璇、童偉主演
四號至六號映粵語片　油漆未乾　珠江淚女角王辛主演

京華　今天開始獻映　英義影人合作海戰鬥劍片　全部壯麗彩色　法蘭拉・田摩士・麥維烈・路西華　寶劍名花　下午　長相憶

娛樂・樂宮　今天獻映　飛車艷史 GENEUIEVE　特藝七彩

金陵・新世界・好世界・金華・民台　今明兩天重映　笑片王卓別靈捲土重來！
鄧碧雲　羅劍郎　譚蘭卿　許英秀　合演

太麗・北新・半都・河華・油麻地　明天重映　定座即日
秦劍 導演　胭脂虎　紅綫女　李清　盧敦　李月清

光藝公司出品

紐約・大世界　超級綜藝合唱　風塵奇士　特藝彩色　上片中文　今天十二點半　紐約 血路　大世界 西南 女霸王　明天兩院正場　鐵漢柔腸

都城　欲罷不能　今明兩天最後　紅綫女主演第一部國語片　我是一個女人　明天獻映

仙樂　今天早場映「淚花淚」　芳艷芬　羅劍郎

都城　今天只映一天　守得雲開見月明　中文上片　明天國語片　我是一個女人　今早場歌唱片　酒樓戲鳳　任劍輝　白雪仙　梁醒波

豪華・快樂　最後今天獻映　紅衣諜影　明天　美高梅俠盜槍戰緊張名片　邊城流寇

國際　年尾破例映一天　三審玉堂春　新馬仔　鄧碧雲　李海泉　許英秀　合演　明天首映　同撈同煲

樂聲　今天最後獻映　情天何奈 The View From Pompey's Head　美國影印片上中文

真光　即日四場獻映　聖城妖后　全部艷麗七彩　明天　蒙城鐵騎

本報合訂本　按月裝訂成冊
每本售港幣三元六角
十月份即日起在本報門市部發售　裝訂不多欲購請速
地址：干諾道中一二三號　電話：三七二二三